

ส่วนที่ ๑

บทนำ

๑.๑ ลักษณะของแผนพัฒนาท้องถิ่น (พ.ศ.๒๕๖๖ - ๒๕๗๐)

แผนพัฒนาท้องถิ่น (พ.ศ.๒๕๖๖ -๒๕๗๐) เป็นการเปลี่ยนแปลงแผนยุทธศาสตร์ การพัฒนาไปสู่การปฏิบัติ โดยมีหลักการที่ว่า ภายใต้ยุทธศาสตร์ การพัฒนาหนึ่งๆ จะมีแนวทางการพัฒนาได้มากกว่าหนึ่งแนวทาง และภายใต้แนวทางการพัฒนาหนึ่งๆ จะมีโครงการ / กิจกรรมได้มากกว่าหนึ่งโครงการ / กิจกรรม ที่จะต้องนำมาดำเนินการเพื่อให้บรรลุตามวัตถุประสงค์ และเป้าหมายที่ต้องการในแต่ละยุทธศาสตร์การพัฒนาซึ่งจะมีผลต่อวัตถุประสงค์ เป้าหมาย จุดมุ่งหมาย การพัฒนาอย่างยั่งยืน และวิสัยทัศน์ในที่สุด

นอกจากนั้น แผนพัฒนาท้องถิ่น (พ.ศ.๒๕๖๖ -๒๕๗๐) เป็นแผนที่มีความสัมพันธ์ใกล้ชิดกับงบประมาณรายจ่ายประจำปี กล่าวคือ องค์กรปกครองส่วนท้องถิ่น ใช้การวางแผนพัฒนาเป็นเครื่องมือในการจัดทำงบประมาณรายจ่ายประจำปี โดยนำโครงการ / กิจกรรม จากแผนพัฒนาท้องถิ่น ในปีนี้ จะจัดทำงบประมาณรายจ่ายประจำปีไปจัดทำงบประมาณ เพื่อให้กระบวนการจัดทำงบประมาณเป็นไปด้วยความรอบคอบ และผ่านกระบวนการมีส่วนร่วมของประชาชน

๑.๒ วัตถุประสงค์ของการจัดทำแผนพัฒนา

- ๑) แผนพัฒนาท้องถิ่น (๒๕๖๖ - ๒๕๗๐) ปีเป็นการแปลงแผนยุทธศาสตร์การพัฒนาไปสู่การปฏิบัติ
- ๒) เป็นเครื่องมือในการจัดทำงบประมาณรายจ่ายประจำปี
- ๓) เป็นการเชื่อมโยงแผนพัฒนาท้องถิ่น (๒๕๖๖ - ๒๕๗๐) กับแผนยุทธศาสตร์การพัฒนา
- ๔) เพื่อเป็นแนวทางการพัฒนาและวัตถุประสงค์ของแนวทางการพัฒนาที่ชัดเจน

๑.๓ ขั้นตอนการจัดทำแผนพัฒนาท้องถิ่น (พ.ศ.๒๕๖๖ - ๒๕๗๐)

หลังจากที่ได้มีการกำหนดยุทธศาสตร์การพัฒนาและแนวทางการพัฒนาในแผนยุทธศาสตร์ แล้วก็ต้องถึงขั้นตอนในการแปลงแผนสู่การปฏิบัติโดยการจัดทำแผนพัฒนาท้องถิ่น ซึ่งได้กำหนดขั้นตอนการจัดทำเป็นแนวทางให้องค์กรปกครองส่วนท้องถิ่น นำไปดำเนินการ ๗ ขั้นตอน ดังนี้

ขั้นตอนที่ ๑ การเตรียมการจัดทำแผน

๑. ผู้รับที่รับผิดชอบการจัดทำแผนพัฒนาควรเข้าพบผู้บริหารท้องถิ่น เพื่อชี้แจงวัตถุประสงค์ ความสำคัญและความจำเป็นในการจัดทำแผนพัฒนาท้องถิ่น (๒๕๖๖-๒๕๗๐) เพื่อให้ผู้บริหารทราบถึงภารกิจที่จะต้องดำเนินการต่อไป และดำเนินการตามเสนอโครงการจัดทำแผนพัฒนาท้องถิ่น ห้วงปีพ.ศ. ๒๕๖๖ ถึง พ.ศ.๒๕๗๐

ผ่านปลัดองค์การปกครองส่วนท้องถิ่น ให้ผู้บริหารท้องถิ่นอนุมัติโครงการดังกล่าวจะเป็นการกำหนด ทรัพยากรในการจัดการทำแผนพัฒนาท้องถิ่น (๒๕๖๖ – ๒๕๗๐) และกำหนดปฏิทินการทำงานไว้อย่างชัดเจน

๒. ผู้รับผิดชอบ แจ้งโครงการที่ได้รับอนุมัติให้ผู้เกี่ยวข้องทราบ ได้แก่ คณะกรรมการพัฒนาท้องถิ่น คณะกรรมการสนับสนุนการจัดทำแผนพัฒนาท้องถิ่น หน่วยงานภายในขององค์การปกครองส่วนท้องถิ่น และ ประชาคม

ขั้นตอนที่ ๒ การคัดเลือกยุทธศาสตร์และแนวทางการพัฒนา

๑. ประชุมคณะกรรมการสนับสนุนการจัดทำแผนพัฒนาสรุยุทธศาสตร์การพัฒนาและแนวทางการ พัฒนาจากแผนยุทธศาสตร์การพัฒนา พร้อมข้อมูลและปัญหาความต้องการของประชาชนและคัดเลือกยุทธศาสตร์ การพัฒนาและแนวทางการพัฒนา เพื่อร่วมกันพิจารณาจัดทำแผนพัฒนาท้องถิ่น (๒๕๖๖ -๒๕๗๐) และเมื่อได้ แนวทางการพัฒนาและแผนพัฒนาท้องถิ่นแล้ว จัดประชุมร่วมกับตัวแทนภาคประชาชนว่าจะมีโครงการ / กิจกรรมอะไรบ้างที่ต้องดำเนินการเพื่อให้บรรลุวัตถุประสงค์

ขั้นตอนที่ ๓ การเก็บรวบรวมข้อมูลและการวิเคราะห์ข้อมูล

๑. การเก็บรวบรวมข้อมูล

คณะกรรมการสนับสนุนการจัดทำแผนพัฒนาท้องถิ่น ดำเนินการสำรวจและเก็บรวบรวมข้อมูลที่เป็น จำเป็นต่อการจัดทำแผนพัฒนาท้องถิ่น (๒๕๖๖ -๒๕๗๐) ซึ่งนอกจากจะต้องเก็บรวบรวมข้อมูลพื้นฐานทั่วไปแล้ว ยังจะต้องวิเคราะห์ว่ายุทธศาสตร์การพัฒนา แนวทางการพัฒนาที่เลือก ต้องการข้อมูลที่จะนำมาวิเคราะห์ แนว ทางการพัฒนาโครงการ/กิจกรรมได้อย่างถูกต้อง โดยในการเก็บรวบรวมข้อมูลจะต้องเก็บข้อมูล ทั้งข้อมูลภายใน องค์กรและข้อมูลภายนอก เพื่อสามารถนำมาวิเคราะห์ SWOT (การวิเคราะห์จุดแข็ง จุดอ่อน โอกาส อุปสรรค) ได้

๒. การวิเคราะห์ข้อมูล

ประกอบด้วย ๔ กิจกรรมหลัก คือ

๑. การประเมินผลการพัฒนาที่ผ่านมา
๒. การคัดเลือกยุทธศาสตร์การพัฒนา
๓. การจัดลำดับความสำคัญของแนวทางการพัฒนา
๔. การตัดสินใจเลือกแนวทางการพัฒนา

โดยมีรายละเอียดในแต่ละกิจกรรม ดังนี้

๑. การประเมินผลการพัฒนาที่ผ่านมา

คณะกรรมการสนับสนุนการจัดทำแผนพัฒนาท้องถิ่น สรุปผลการพัฒนาที่ผ่านมาและนำเสนอที่ประชุมซึ่ง ประกอบด้วยคณะกรรมการพัฒนาท้องถิ่น ประชาคมท้องถิ่น และหน่วยงานที่เกี่ยวข้องเพื่อประเมินผลการพัฒนา ท้องถิ่นในรอบปีที่ผ่านมา โดยประเมินในเชิงปริมาณและในเชิงคุณภาพ

๒. การคัดเลือกยุทธศาสตร์การพัฒนา

หลักจากการประเมินผลการพัฒนาในรอบปีที่ผ่านมาแล้ว ให้ที่ประชุมตามข้อ ๑ ร่วมกัน คัดเลือกยุทธศาสตร์การพัฒนา รวมทั้งสอดคล้องกับปัญหาความต้องการของประชาคม/ชุมชนในห้วงเวลา ในกรณีที่เห็นว่ามียุทธศาสตร์การพัฒนาใดที่ยังมิได้กำหนดไว้ในแผนยุทธศาสตร์การพัฒนาแต่มีความจำเป็นเร่งด่วนที่จะต้องกำหนดขึ้นใหม่ ก็อาจกำหนดขึ้นได้ แต่ทั้งนี้ต้องแสดงให้เห็นถึงเหตุผลและวัตถุประสงค์ที่มีความสอดคล้องกับจุดมุ่งหมายของการพัฒนาที่ยั่งยืน และวิสัยทัศน์การพัฒนาท้องถิ่น (และนำไปปรับแผนยุทธศาสตร์การพัฒนาต่อไป)

๓. การจัดลำดับความสำคัญของแนวทางการพัฒนา

ภายใต้ยุทธศาสตร์จะมีแนวทางการพัฒนาที่หลากหลาย ซึ่งล้วนแล้วแต่มีความจำเป็นในการดำเนินการเพื่อบรรลุ วัตถุประสงค์ของยุทธศาสตร์การพัฒนาทั้งสิ้น แต่มีความสำคัญ ความจำเป็นเร่งด่วนมากน้อยแตกต่างกัน ที่ประชุมตามข้อ ๑ จะต้องร่วมกันจัดเรียงลำดับความสำคัญอยู่ในลำดับหลังๆ จะต้องไม่นำมาปฏิบัติ เพราะการที่จะกำหนดแนวทางการพัฒนาทุกแนวทาง ได้รับการพิจารณาแล้วว่าต้องดำเนินการ แต่ห้วงระยะเวลาของแผนพัฒนาท้องถิ่นนั้น อาจมีแนวทางที่จำเป็นต้องนำมาเน้นการปฏิบัติ วิธีการจัดลำดับความสำคัญมีหลายวิธี ตั้งแต่วิธีง่ายๆ คือ ประชุมตกลงกัน หรืออาจใช้วิธีการลงคะแนนโดยใช้บัตรลงคะแนน เพื่อนำมารวมคะแนนและจัดลำดับ วิธีการจัดลำดับความสำคัญที่เป็น วิทยาศาสตร์อาจใช้วิธี Rating Scale หรือวิธี Strategic Graph หรือวิธีอื่นๆ ซึ่งองค์กรปกครองส่วนท้องถิ่นแต่ละแห่งสามารถเลือกวิธีการปฏิบัติได้ตามความเหมาะสม

๔. การตัดสินใจเลือกแนวทางการพัฒนา

หลังจากจัดลำดับแนวทางการพัฒนาแล้วที่ประชุมจะตัดสินใจว่า จะนำแนวทางการพัฒนาเหล่านั้นมาดำเนินการ แต่ในการตัดสินใจเลือกนั้น ควรจะได้วิเคราะห์ถึงความเป็นไปได้ในทางปฏิบัติ เพราะในการจัดลำดับความสำคัญ อาจใช้การตัดสินใจของแต่ละบุคคลเป็นหลัก ดังนั้น เพื่อทบทวนและยืนยันการจัดลำดับว่ามีความเป็นไปได้ในทางปฏิบัติจริงหรือไม่ จึงควรนำแนวทางการพัฒนามาทำการวิเคราะห์จุดแข็ง จุดอ่อน โอกาส และอุปสรรค (SWOT Analysis) อีกครั้ง

ขั้นตอนที่ ๔ การกำหนดวัตถุประสงค์ของแนวทางการพัฒนา

๑. หลังจากได้แนวทางการพัฒนาในช่วง ที่ประชุมร่วมกันพิจารณาคัดเลือกวัตถุประสงค์ของยุทธศาสตร์การพัฒนา มาจัดทำเป็นวัตถุประสงค์ของแนวทางการพัฒนา โดยพิจารณาคัดเลือกวัตถุประสงค์ของยุทธศาสตร์การพัฒนา ที่สอดคล้องกับแนวทางการพัฒนาใน โดยนำวัตถุประสงค์ดังกล่าว มาจัดทำเป็นวัตถุประสงค์ของแนวทางการพัฒนา

๒. ในขั้นตอนนี้ ที่ประชุมจะร่วมกันพิจารณากำหนดโครงการ/กิจกรรม การพัฒนาที่จะต้องดำเนินการตามแนวทางที่คัดเลือก และโดยที่กิจกรรมที่จะดำเนินการย่อมมีความหลากหลาย ซึ่งที่ประชุมจะต้องพิจารณาในประเด็นดังต่อไปนี้ด้วยคือ

(๑) พิจารณากิจกรรมที่ต้องดำเนินการเพื่อให้บรรลุวัตถุประสงค์ ของแนวทางการพัฒนาที่กำหนดอย่างรอบคอบ เพื่อให้ได้โครงการ/กิจกรรมที่ครบถ้วน ซึ่งอาจมีทั้งโครงการ/กิจกรรมที่องค์กรปกครองส่วนท้องถิ่นดำเนินการเอง โครงการ/กิจกรรมที่ร่วมดำเนินการกับหน่วยงานอื่น หรือโครงการ/กิจกรรมที่หน่วยงานอื่นเป็นผู้ดำเนินการ

(๒) พิจารณาจัดลำดับความสำคัญของโครงการ/กิจกรรม ควรพิจารณาทั้งภายใต้แนวทางเดียวกันและระหว่างแนวทางการพัฒนา

(๓) พิจารณาถึงความเชื่อมโยงของกิจกรรมทั้งในด้านกระบวนการดำเนินงานและในด้านของผลการดำเนินการ เพื่อบรรลุกิจกรรมลงในปีต่างๆ ได้อย่างถูกต้องเหมาะสม

(๔) พิจารณาคัดเลือกโครงการ/กิจกรรม

๔.๑ จากความจำเป็นเร่งด่วน

๔.๒ ชี้ความสามารถทางทรัพยากรการบริหารขององค์กรปกครองส่วนท้องถิ่น

๔.๓ ความเชื่อมโยงของกิจกรรม และระยะเวลาที่จะดำเนินการ

ขั้นตอนที่ ๕ การจัดทำรายละเอียดโครงการ/กิจกรรมการพัฒนา

คณะกรรมการสนับสนุนการจัดทำแผนพัฒนาท้องถิ่น พิจารณาคัดเลือกโครงการที่สอดคล้องกับแนวทางการพัฒนาในช่วงห้าปี มาจัดทำรายละเอียดโครงการ ในด้านเป้าหมาย ผลผลิต ผลลัพธ์ งบประมาณ ระยะเวลา ผู้รับผิดชอบ และตัวชี้วัดความสำเร็จ โดยเน้นการศึกษารายละเอียดของกิจกรรมที่จะดำเนินการในปีแรกของแผนพัฒนาท้องถิ่น(พ.ศ.๒๕๖๖ -๒๕๗๐) เพื่อให้สามารถนำไปจัดทำงบประมาณรายจ่ายประจำปีได้ต่อไป

ขั้นตอนที่ ๔ การจัดทำรายละเอียดโครงการ/กิจกรรมการพัฒนา

๑. คณะกรรมการสนับสนุนการจัดทำแผนพัฒนาท้องถิ่น จัดทำร่างแผนพัฒนาท้องถิ่น (พ.ศ.๒๕๖๖-๒๕๗๐) โดยมีเค้าโครงประกอบด้วย ๔ ส่วน ดังนี้

ส่วนที่ ๑ สภาพทั่วไปและข้อมูลพื้นฐานขององค์กรปกครองส่วนท้องถิ่น

ส่วนที่ ๒ ยุทธศาสตร์องค์กรปกครองส่วนท้องถิ่น

ส่วนที่ ๓ การนำแผนพัฒนาท้องถิ่นไปสู่การปฏิบัติ

ส่วนที่ ๔ การติดตามและประเมินผล

๒. คณะกรรมการสนับสนุนการจัดทำแผนพัฒนาท้องถิ่น จัดทำเวทีประชาคม ซึ่งประกอบด้วย คณะกรรมการพัฒนาท้องถิ่น ประชาคมท้องถิ่น และหน่วยงานที่เกี่ยวข้อง เพื่อเสนอร่างแผนพัฒนาท้องถิ่น และรับฟังความคิดเห็น ข้อเสนอแนะ แล้วนำไปปรับปรุงแผนให้สมบูรณ์

๓. คณะกรรมการสนับสนุนการจัดทำแผนพัฒนาท้องถิ่นนำร่างแผนพัฒนาท้องถิ่น (พ.ศ.๒๕๖๖-๒๕๗๐) ที่ปรับปรุงแล้วเสนอคณะกรรมการพัฒนาท้องถิ่นเพื่อพิจารณา

ขั้นตอนที่ ๗ การอนุมัติและประกาศใช้แผนพัฒนาท้องถิ่น (๒๕๖๖ -๒๕๗๐)

๑. คณะกรรมการพัฒนาท้องถิ่นเสนอร่างแผนพัฒนาท้องถิ่น(๒๕๖๖ – ๒๕๗๐) ที่ผ่านพิจารณาให้ผู้บริหารท้องถิ่นเสนอสภาเพื่อความเห็นชอบ

๒. เมื่อสภาท้องถิ่นพิจารณาให้ความเห็นชอบแผนพัฒนาท้องถิ่นแล้ว ให้ผู้บริหารท้องถิ่นพิจารณาอนุมัติและประกาศใช้แผนพัฒนาท้องถิ่น และนำไปปฏิบัติ รวมทั้งแจ้งสภาท้องถิ่น คณะกรรมการพัฒนาจังหวัด คณะกรรมการพัฒนาอำเภอ คณะกรรมการประสานแผนพัฒนาท้องถิ่น คณะอนุกรรมการประสานแผนพัฒนาท้องถิ่นระดับอำเภอและหน่วยงานที่เกี่ยวข้อง รวมทั้งประกาศให้ประชาชนและหน่วยงานที่เกี่ยวข้องได้รับทราบโดยทั่วกัน

๑.๔ ประโยชน์ของแผนพัฒนาท้องถิ่น (พ.ศ.๒๕๖๖-๒๕๗๐)

การจัดทำแผนพัฒนาท้องถิ่น(พ.ศ. ๒๕๖๖-๒๕๗๐)เป็นเครื่องมือที่จะช่วยให้องค์กรปกครองส่วนท้องถิ่น ได้พิจารณาอย่างรอบคอบ ให้เห็นถึงความเชื่อมโยงระหว่างแนวทางการดำเนินงานต่างๆ ที่อาจมีความเชื่อมโยงและส่งผลทั้งในเชิงสนับสนุน และเป็นอุปสรรคต่อกัน เพื่อให้องค์กรปกครองส่วนท้องถิ่นนำมาตัดสินใจกำหนดแนวทางการดำเนินงาน และใช้ทรัพยากรการบริหารของท้องถิ่นอย่างมีประสิทธิภาพเพื่อให้เกิดประโยชน์สูงสุด

ทรัพยากรการบริหาร โดยทั่วไปประกอบด้วย

เงิน ทั้งเงินงบประมาณขององค์กรปกครองส่วนท้องถิ่น และแหล่งงบประมาณ

ภายนอก รวมทั้งมาตรการประหยังบประมาณรายจ่าย

คน ซึ่งหมายความรวมถึงตั้งแต่ผู้บริหาร พนักงานองค์กรปกครองส่วนท้องถิ่นทุกระดับ

ซึ่งมีความแตกต่างหลากหลายทั้งด้านความรู้ ทักษะ และทัศนคติ ซึ่งองค์กรปกครองส่วนท้องถิ่นจะต้องนำ

ศักยภาพของกำลังคนเหล่านั้นไปใช้ รวมทั้งต้องพัฒนากำลังคนเพื่อเพิ่มประสิทธิภาพการทำงานให้กับองค์กร

ปกครองส่วนท้องถิ่น และถ้าพิจารณาในความหมายอย่างกว้างและอาจหมายความรวมถึงประชาชนในท้องถิ่น

ซึ่งจะมีส่วนร่วมในการพัฒนาท้องถิ่นอีกด้วย

วัสดุอุปกรณ์ หมายถึงเครื่องจักร เครื่องมือ รวมทั้งอาคารสถานที่ ที่จะสามารถนำมาใช้ในการบริหารจัดการท้องถิ่นให้เกิดการพัฒนาสูงสุด โดยมีการพัฒนาวัสดุอุปกรณ์ให้มีความทันสมัยเพื่อรองรับความก้าวหน้าของสังคม โดยส่วนรวมได้อย่างเท่าทัน และใช้วัสดุอุปกรณ์ดังกล่าวอย่างเต็มศักยภาพ

การบริหารจัดการ เป็นสิ่งที่จะช่วยขับเคลื่อนทรัพยากรทั้งสามประการข้างต้นให้เป็นไปอย่างมีประสิทธิภาพ และมีสภาพการพัฒนายั่งยืน การบริหารจัดการเป็นทั้งศาสตร์และศิลป์ที่ต้องศึกษาและนำไปปฏิบัติอย่างต่อเนื่อง

ส่วนที่ ๒

สภาพทั่วไปและข้อมูลพื้นฐานที่สำคัญขององค์การบริหารส่วนตำบล

ประวัติความเป็นมาและลักษณะทั่วไปของพื้นที่องค์การบริหารส่วนตำบลสำโรง

๑. ประวัติความเป็นมา

ตำบลสำโรงเป็นตำบลหนึ่งของอำเภอหนองสองห้อง ที่แยกออกมาจากตำบลหนองเม็ก ซึ่งแต่ก่อนเป็นป่าดงดิบ สมัยนั้นมีพ่อใหญ่นายกองเป็นคนเมืองพิมาย จังหวัดนครราชสีมา ได้รับบัญชาให้ไปทำศึกรบที่นครเวียงจันทน์ และในการไปทำศึกในครั้งนี้ได้รับชัยชนะกลับมาพร้อมทั้งได้นำภรรยาไปด้วย ๑ คน ชื่อว่านางหล้า เดินทางมาพบเห็นโนนป่า อุดมสมบูรณ์มีน้ำล้อมรอบทั้ง ๔ ด้านเห็นว่าเป็นทำเลเหมาะสมสำหรับการตั้งหมู่บ้านใหม่ พอกลับถึงเมืองพิมายจึงได้นำภรรยาและผู้คนเดินทางกลับมาป่าแห่งนี้และได้ปักหลักฐานอยู่ที่ป่าสำโรง (ภาษาชาวบ้านเรียก “ส้มโฮง”) เพราะที่ตรงนั้นมีต้นสำโรง (ส้มโฮง) ใหญ่จำนวนมากมาย จึงได้ตั้งชื่อหมู่บ้านตามต้นสำโรงว่า “บ้านสำโรง” และ นายสมหมาย โคตรชาติดา กำนันตำบลสำโรงคนปัจจุบัน ปัจจุบันองค์การบริหารส่วนตำบลสำโรงมีเขตการปกครองทั้งหมด ๙ หมู่บ้าน และมีพื้นที่ทั้งหมด ๓๖.๔๖ ตารางกิโลเมตร (๒๗,๗๘๘ ไร่) ได้รับการยกฐานะเป็นองค์การบริหารส่วนตำบลสำโรง ตามประกาศราชกิจจานุเบกษา ประกาศทั่วไป เล่ม ๑๑๓ ตอนพิเศษ ๕๒ง ลงวันที่ ๒๕ ธันวาคม ๒๕๓๙ และมีผลบังคับใช้หลังประกาศในราชกิจจานุเบกษา มีนายสมัย หลินศรี เป็นนายกองค์การบริหารส่วนตำบลและ นายอาร์คม อ่อนอินทร์ เป็นปลัดองค์การบริหารส่วนตำบลสำโรง เว็บไซต์ องค์การบริหารส่วนตำบลสำโรง www.samrongkk.go.th เบอร์โทร / แฟกซ์ ๐-๔๓๐๔-๐๒๑๖

๒. ข้อมูลทั่วไป

๒.๑ ทำเลที่ตั้งตำบล ตำบลสำโรงเป็น ๑ ใน ๑๒ ตำบลในเขตอำเภอหนองสองห้อง

จังหวัดขอนแก่นอยู่ทางทิศเหนือของอำเภอหนองสองห้อง ติดกับทางหลวงหมายเลข ๒๓๐๑ หนองสองห้อง – บ้านไผ่ ห่างจากศาลากลางจังหวัดขอนแก่น ตามถนนมิตรภาพระยะทาง ๑๐๐ กิโลเมตร ห่างจากกรุงเทพฯ ตามถนนมิตรภาพ ๔๐๓ กิโลเมตร โดยมีอาณาเขต ดังนี้

ทิศเหนือ ติดต่อกับตำบลวังหิน อำเภอหนองสองห้อง จังหวัดขอนแก่น บริเวณพิกัด T C ๕๔๒๕๓๗

ไปทางทิศเหนือ ผ่านทุ่งนา ถึงถนนสายบ้านหนองทุ่ม – สำโรง บริเวณพิกัด T C ๕๖๓๕๑๘ ไปทางทิศตะวันออกเฉียงเหนือ ผ่านทุ่งนา ผ่านลำห้วยทุ่งบ่อ บริเวณพิกัด T C ๕๗๒๕๒๑ ไปทางทิศเหนือ ผ่านทุ่งนา ถึงถนนสายบ้านหนองคลอง – หินลาด บริเวณพิกัด T C ๕๗๘๕๒๙ ไปทางทิศตะวันออกเฉียงเหนือตามแนว

ลำห้วยหินลาด ถึงถนนเข้าบ้านบริเวณชายป่าด้านทิศเหนือบ้านนาดี

พิกัด T C ๕๙๕๕๔๒ ไปทางทิศตะวันออกตามแนวลำห้วยผักตบ ตัดถนนสาย บ้านไผ่ – หนองสองห้อง บริเวณ พิกัด T C ๖๐๗๕๓๘ ไปทางทิศตะวันออกตามแนวลำห้วยเสือเฒ่า จดลำห้วยเสือเฒ่าด้านทิศใต้บ้านหนองเสี้ยว บริเวณ พิกัด T C ๖๑๔๕๓๕ ไปทางทิศตะวันออกตามแนวทุ่งนา ถึงบริเวณชายป่าด้าน

ทิศตะวันตก บริเวณ พิกัด T C ๖๑๔๕๓๖ ไปทางทิศตะวันออกเฉียงเหนือตามแนวเขตโคกสูงหย่อง สิ้นสุด ที่ทางเข้าบ้านห้วยโป่ง พิกัด T C ๖๓๗๕๔๓ รวมระยะทางด้านทิศเหนือประมาณ ๑๔ กิโลเมตร **ทิศตะวันออก** ติดต่อดำบลคึมชาด อำเภอหนองสองห้อง จังหวัดขอนแก่น โดยมีแนวเขตเริ่มต้นจากทางเข้าบ้าน ห้วยโป่ง บริเวณพิกัด T C ๖๓๗๕๔๓ ไปทางทิศตะวันออกเฉียงใต้ตามแนวถนนสายพัฒนาการ ถึงทางเข้าบ้านห้วย โป่งด้านทิศใต้ บริเวณพิกัด T C ๖๔๓๕๔๓ ไปทางทิศใต้ตามแนวชายป่าและทุ่งนาสิ้นสุดที่ถนนสายบ้านดอนแดง- หนองแวงต่อตั้ง บริเวณชายป่าด้านทิศตะวันออกประมาณ ๓.๘ กิโลเมตร

ทิศใต้ ติดต่อดำบลคึมชาด และตำบลหนองเม็ก อำเภอหนองสองห้อง จังหวัดขอนแก่น โดยมีแนวเขต เริ่มต้นจากถนนสาย บ้านดอนแดง-หนอง แวงต่อตั้ง บริเวณชายป่าด้านทิศตะวันออก บริเวณพิกัด T C ๖๒๗๕๐๖ ไปทาง ทิศตะวันตก ตามแนวถนนสายบ้านไผ่ – หนองสองห้อง ถึงบริเวณชายป่าที่โรงเรียนศรีหนอง กาววิทยา ถึงบริเวณพิกัด T C ๖๑๐๔๙๙ ไปทางทิศใต้ตามแนวที่สาธารณะโรงเรียนศรีหนองกาว ถึงถนนสาย บ้านไผ่ – หนองสองห้อง บริเวณพิกัด T C ๖๐๕๔๙๓ ไปทางทิศตะวันตกตามหนองอีต้าง ด้านทิศใต้ที่นาของ นาย ทองใส หลินศรี ถึงทุ่งนา บริเวณพิกัด T C ๕๙๘๔๙๓ ไปทางทิศใต้ตามแนวหนองน้ำด้านทิศตะวันตก ถึงชาย ป่า บริเวณพิกัด T C ๕๙๘๔๘๑ ไปทางทิศตะวันตกเฉียงใต้ ตามแนวทุ่งนา ถึงลำห้วยเสือเฒ่า บริเวณพิกัด T C ๕๘๓๕๐๐ ไปทางทิศใต้ตามลำห้วยเสือเฒ่า บรรจบถนนสายบ้านสำโรง – โคกสูง ที่สะพาน บริเวณพิกัด T C ๕๗๒๔๙๒ ไปทางทิศตะวันตกตามแนวลำห้วยอีหลอด ถึงถนนสายบ้านหนองหว้า – สำโรง บริเวณพิกัด T C ๕๖๐๔๙๕ ไปทางทิศตะวันตกตามแนวถนนเก่าสายวัดบ้านหนองหว้า – ที่นา นายอำนวย มุ่งเกิด บริเวณพิกัด T C ๕๕๖๔๙๔ ไปทางทิศตะวันตกเฉียงเหนือตามถนนเก่า สายหนองหว้า – หนองไทร – สำโรง สิ้นสุด ที่ลำห้วยอีหลอด บริเวณพิกัด T C ๕๓๖๕๒๔ รวมระยะทางทิศใต้ประมาณ ๑๕ กิโลเมตร

ทิศตะวันตก ติดต่อดำบลโสกนกเต็น อำเภอพล จังหวัดขอนแก่น โดยมีแนวเขตเริ่มต้นจากห้วย หลอด บริเวณพิกัด T C ๕๓๖๕๒๔ ไปทางทิศเหนือตามกึ่งกลางลำห้วยอีหลอด สิ้นสุดที่ลำห้วยอีหลอด บริเวณพิกัด T C ๕๔๒๕๓๗ รวมระยะทางด้านทิศตะวันตกประมาณ ๑.๘ กิโลเมตร

๒.๒ สภาพภูมิอากาศ

ฤดูร้อน	จะเริ่มตั้งแต่เดือนกุมภาพันธ์	ถึงเดือนเมษายน
ฤดูฝน	จากเดือนพฤษภาคม	ถึงเดือนตุลาคม
ฤดูหนาว	จากเดือนพฤศจิกายน	ถึงเดือนมกราคม

๒.๓ จำนวนหมู่บ้านในเขตองค์การบริหารส่วนตำบลสำโรง มีจำนวน ๙ หมู่บ้าน คือ

หมู่ที่ ๑	บ้านสำโรง	นายสมหมาย โคตรชาดา	กำนันตำบลสำโรง เบอร์โทร ๐๙๗-๐๐๑๒๓๕๐
หมู่ที่ ๒	บ้านหนองกาว	นายสงัด นามลิวัลย์	ผู้ใหญ่บ้าน เบอร์โทร ๐๙๘ - ๕๙๔๓๗๖๐
หมู่ที่ ๓	บ้านดอนแดง	นายสมศักดิ์ พันธุ์ชาติ	ผู้ใหญ่บ้าน เบอร์โทร ๐๙๓ - ๓๕๕๗๖๒๘
หมู่ที่ ๔	บ้านเหล่านกขุม	นายมูลทรัพย์ แก้วพรม	ผู้ใหญ่บ้าน เบอร์โทร ๐๙๓ - ๕๕๙๗๗๖๖
หมู่ที่ ๕	บ้านหินลาด	นายสุรพงษ์ สำโรงพล	ผู้ใหญ่บ้าน เบอร์โทร ๐๖๒ - ๑๑๔๕๑๙๑
หมู่ที่ ๖	บ้านสำโรงเหนือ	นายเกิดศักดิ์ วัฒนชัยกุล	ผู้ใหญ่บ้าน เบอร์โทร ๐๖๔ - ๑๕๑๓๙๔๓
หมู่ที่ ๗	บ้านหนองคลองใหญ่	นายแสวง วงษ์บูรณ	ผู้ใหญ่บ้าน เบอร์โทร ๐๖๒ - ๑๔๓๘๑๕๑
หมู่ที่ ๘	บ้านหนองนาดี	นายเฉลียว กองเกิด	ผู้ใหญ่บ้าน เบอร์โทร ๐๘๖ - ๐๕๕๓๗๔๑
หมู่ที่ ๙	บ้านหนองคลองเจริญ	นายชัยยันต์ นันทอง	ผู้ใหญ่บ้าน เบอร์โทร ๐๘๘ - ๕๑๔๓๖๖๕

๒.๔ เนื้อที่ตำบล โดยมีเนื้อที่แยกเป็นรายหมู่บ้านดังนี้

หมู่ที่	บ้าน	พื้นที่ทั้งหมด (ไร่)	อันดับ	พื้นที่การเกษตร (ไร่)
๑	สำโรง	๔,๒๐๐	๓	๒,๗๒๘
๒	หนองกาว	๓,๒๑๐	๔	๑,๔๘๓
๓	ดอนแดง	๔,๗๑๐	๑	๑,๕๖๑
๔	เหล่านกขุม	๓,๐๐๐	๕	๙๕๖
๕	หินลาด	๑,๙๘๘	๙	๑,๒๓๘
๖	สำโรงเหนือ	๒,๓๒๐	๘	๑,๙๐๙
๗	หนองคลองใหญ่	๒,๓๒๘	๗	๒,๒๘๕
๘	หนองนาดี	๓,๐๗๕	๖	๒,๕๑๒
๙	หนองคลองเจริญ	๔,๒๗๐	๒	๑,๑๖๐

๒.๕ จำนวนประชากรและครัวเรือน ภายในเขตองค์การบริหารส่วนตำบลลำโรง

หมู่ที่	ชื่อหมู่บ้าน	จำนวนประชากรทั้งหมด (คน)			
		ชาย	หญิง	รวม	จำนวนครัวเรือน
๑	ลำโรง	๓๖๐	๓๙๒	๗๕๒	๑๙๖
๒	หนองขาว	๓๒๘	๓๔๐	๖๖๘	๑๙๓
๓	ดอนแดง	๓๕๖	๓๓๕	๖๙๑	๑๗๒
๔	เหล่านกขุม	๑๖๖	๑๘๗	๓๕๓	๑๐๖
๕	หินลาด	๒๓๙	๒๓๕	๔๗๔	๑๒๗
๖	ลำโรงเหนือ	๓๒๑	๓๘๑	๗๐๒	๑๗๕
๗	หนองคลองใหญ่	๓๖๕	๔๐๘	๗๗๓	๒๐๙
๘	หนองนาดี	๓๗๓	๓๘๔	๗๕๗	๒๐๕
๙	หนองคลองเจริญ	๒๔๖	๒๖๖	๕๑๒	๑๓๓
รวม		๒,๗๕๔	๒,๙๒๘	๕,๖๘๒	๑,๕๑๖

ข้อมูล ณ เดือน พฤษภาคม พ.ศ. ๒๕๖๔

๒.๖ ผู้สูงอายุ ในเขตตำบลลำโรง จำนวน ๑,๑๗๐ คน

๒.๗ ผู้พิการทุพพลภาพ จำนวน ๒๑๕ คน

๒.๘ ผู้ติดเชื้อ HIV จำนวน ๒๐ คน

ข้อมูล ณ เดือนพฤษภาคม ๒๕๖๔

๓. ข้อมูลด้านโครงสร้างพื้นฐาน

๓.๑ ถนนภายในหมู่บ้านในตำบล

- (๑) ถนน คสล. จำนวน ๗๒ สาย สภาพใช้งานได้ดี
- (๒) ถนนลาดยาง จำนวน ๔ สาย สภาพใช้งานได้ดี

๓.๒ การไฟฟ้า

ประชาชนในตำบลส่วนใหญ่ได้รับการบริการด้านไฟฟ้าจำนวน ๑,๕๑๖ คร้วเรือน คิดเป็นร้อยละ ๑๐๐ โดยประชาชนได้รับการบริการไฟฟ้าเกือบทุกครัวเรือน

๓.๓ ระบบประปา

ประชาชนในตำบลสำโรง ส่วนใหญ่ได้รับการบริการด้านการประปา จากการประปาหมู่บ้านครบทุกหมู่บ้าน จำนวนครัวเรือนที่ใช้ประปา ๑,๕๑๖ คร้วเรือน คิดเป็นร้อยละ ๑๐๐

๓.๔ แหล่งน้ำ

๓.๕.๑ แหล่งน้ำธรรมชาติในตำบลสำโรง มี ๓ แห่ง ดังนี้

- (๑.๑) ลำห้วยเสือเฒ่า ไหลผ่านหมู่บ้านสำโรง หมู่ที่ ๑ สภาพแหล่งน้ำ ต้นเงินเป็นบางช่วง
- (๑.๒) ลำห้วยหินลาด ไหลผ่านบ้านหินลาด หมู่ที่ ๕ สภาพแหล่งน้ำ ต้นเงินเป็นบางช่วง
- (๑.๓) ลำห้วยวังยาว ไหลผ่านหมู่บ้านหนองนาดี หมู่ที่ ๘ สภาพแหล่งน้ำ ต้นเงินเป็นบางช่วง

๓.๕.๒. แหล่งน้ำสาธารณะ ในตำบลสำโรงมีแหล่งน้ำสาธารณะที่สำคัญ ได้แก่

- (๒.๑) ฝายเก็บกักน้ำ จำนวน ๑๘ แห่ง
- (๒.๒) ลำห้วย หนองน้ำและสระเก็บน้ำ จำนวน ๓๖ แห่ง
- (๒.๓) บ่อบาดาล จำนวน ๓๒ แห่ง
- (๒.๔) บ่อน้ำตื้น จำนวน ๑๗ แห่ง
- (๒.๕) ประปาชนบท จำนวน ๑๑ แห่ง

๔. ข้อมูลด้านเศรษฐกิจ

๔.๑ การประกอบอาชีพ

ประชาชนส่วนใหญ่ประกอบอาชีพทางการเกษตรกรรม เกษตรกรส่วนใหญ่ปลูกข้าวเป็นอาชีพหลัก และนอกจากนี้ยังประกอบอาชีพเสริมหลังฤดูเก็บเกี่ยว เช่น ปลูกอ้อย ปลูกมันสำปะหลัง ปลูกหม่อน เลี้ยงไหม ค้าขาย และปลูกพืชผักผลไม้ต่าง ๆ ซึ่งจะได้จากตารางเปรียบเทียบดังนี้

หมู่ที่	ชื่อหมู่บ้าน	อาชีพ/ไร่				
		ทำไร่	ทำนา	ทำสวนผลไม้	ทำสวนผัก	อื่น ๆ
๑	ลำโรง	๑๑๗	๒,๖๙๙	๙	-	-
๒	หนองขาว	๒๘	๑,๓๘๓	๔๙	-	๔๕
๓	ดอนแดง	๑๒๘	๑,๓๑๓	-	-	๑๒
๔	เหล่านกขุม	๑๑๔	๘๙๔	-	-	๓
๕	หินลาด	๘๐๙	๑,๑๕๓	-	-	๑๕
๖	ลำโรงเหนือ	๑๘๕	๑,๘๓๒	๑๐	-	-
๗	หนองคลองใหญ่	๓๗๓	๑,๘๖๗	-	-	๑๕
๘	หนองนาดี	๑,๑๘๓	๑,๗๗๒	๑๑	-	-
๙	หนองคลองเจริญ	๑๓๙	๘๙๗	-	-	๒๐
รวม		๓,๐๗๖	๑๓,๙๐๒	๗๙	-	๗๘

๔.๒ ข้อมูลด้านการค้า

หมู่ที่	บ้าน	ร้านค้า (แห่ง)	โรงสี (แห่ง)	ปั้มน้ำมัน / ตู้น้ำมัน หยุดเหรียญ (แห่ง)	ตู้โทรศัพท์บัตร เติมเงิน (แห่ง)
๑	ลำโรง	๘	๒	๑	๓
๒	หนองขาว	๘	๔	๓	๑
๓	ดอนแดง	๗	-	-	๒
๔	เหล่านกขุม	๒	-	๑	-
๕	หินลาด	๓	๓	๑	๑
๖	ลำโรงเหนือ	๓	๒	-	๑
๗	หนองคลองใหญ่	๔	๑	-	๒
๘	หนองนาดี	๙	๓	๒	๒
๙	หนองคลองเจริญ	๘	๒	๒	๑

๕. ข้อมูลด้านสังคม

องค์การบริหารส่วนตำบลสำโรง มีลักษณะทางสังคมเป็นแบบสังคมร่วมสมัย โดยนำเอาศิลปะวัฒนธรรม ขนบธรรมเนียมประเพณี ที่ถ่ายทอดมาจากบรรพบุรุษ มาผสมผสานกับวัฒนธรรมสมัยใหม่ ประชาชนในชุมชนมีการดำรงชีวิตที่เรียบง่าย อยู่ร่วมกันแบบพึ่งพาอาศัย ไม่มีความขัดแย้งทางศาสนา และกฎระเบียบ

๕.๑ การศึกษา

การจัดการศึกษาขององค์การบริหารส่วนตำบลสำโรง ได้ดำเนินการจัดการศึกษาอบรมและฝึกอาชีพตามความเหมาะสม และความต้องการภายในท้องถิ่น และเข้าไปมีส่วนร่วมในการจัดการศึกษาอบรมของรัฐ โดยไม่ขัดต่อพระบัญญัติการศึกษาแห่งชาติ พ.ศ. ๒๕๔๒ ทำให้องค์กรปกครองส่วนท้องถิ่นสามารถจัดการศึกษาได้ ทั้งการศึกษาในระบบ การศึกษานอกระบบ และการศึกษาตามอัธยาศัยจากการตระหนักถึงความสำคัญในการจัดการศึกษา เพื่อพัฒนาท้องถิ่น และประเทศชาติ และการดำเนินงานตามบทบาทอำนาจหน้าที่ด้านการศึกษา ซึ่งถือเป็นบริการสาธารณะ ที่ องค์การบริหารส่วนตำบลสำโรง ต้องจัดและพัฒนาให้คุณภาพได้มาตรฐานการศึกษาขององค์กรปกครองส่วนท้องถิ่นต่อไปในเขตองค์การบริหารส่วนตำบลสำโรง มีโรงเรียนระดับประถมศึกษาและโรงเรียนมัธยมศึกษาจำนวน ๖ โรงเรียน และมีศูนย์พัฒนาเด็กเล็กขององค์การบริหารส่วนตำบลสำโรง จำนวน ๑ แห่ง

ข้อมูลเกี่ยวกับศูนย์พัฒนาเด็กเล็กขององค์การบริหารส่วนตำบลสำโรง

ชื่อศูนย์พัฒนาเด็กเล็ก	จำนวนเด็กนักเรียน						จำนวนครูผู้ดูแลเด็ก(คน)			
	อนุบาล	ป.๑	ป.๒	ป.๓	ป.๔	ป.๕	ป.๖	มัธยม	มัธยม	รวม
ชื่อโรงเรียน	(คน)	(คน)	(คน)	(คน)	(คน)	(คน)	(คน)	ตอนต้น	ตอนปลาย	ทั้งสิ้น
								(คน)	(คน)	(คน)
๑. ร.ร.บ้านสำโรง	๒๓	๑๕	๑๖	๑๕	๑๔	๒๒	๙	-	-	๑๑๔
๒. ร.ร.บ้านเหล่านกขุม	๒	-	๑	๔	-	-	๓	-	-	๑๐
๓. ร.ร.บ้านหนองคลองตอนแดง	๓๐	๒๓	๑๘	๑๙	๑๒	๒๑	๒๒	-	-	๑๔๕
๔. ร.ร.บ้านหินลาดนาดี	๑๓	๑๑	๓	๑๐	๙	๘	๔	-	-	๕๘
๕. ร.ร.บ้านหนองกาว	๘	๓	๓	๒	๖	๑	๔	-	-	๒๗

ข้อมูลเกี่ยวกับโรงเรียนในองค์การบริหารส่วนตำบลสำโรง

ข้อมูล ณ เดือนพฤษภาคม พ.ศ. ๒๕๖๔

๕.๒ ด้านการสาธารณสุข

ในเขตองค์การบริหารส่วนตำบลสำโรงมีโรงพยาบาลส่งเสริมสุขภาพตำบล ๑ แห่ง และ หน่วยบริการแพทย์ฉุกเฉินอาสากู้ชีพ จำนวน ๙ นาย เพื่อให้บริการประชาชนตำบลสำโรงและพื้นที่ใกล้เคียงได้ โดยสะดวกตลอด ๒๔ ชั่วโมง เบอร์โทร ๐-๔๓๐๔-๐๒๑๗

๕.๓ ความปลอดภัยในชีวิตและทรัพย์สิน

ศูนย์ป้องกันและบรรเทาสาธารณภัย จำนวน ๑ แห่ง อาสามัครป้องกันและบรรเทาสาธารณภัย ฝ่ายพลเรือนจำนวน ๑๔๖ นาย

๕.๔ ด้านการศาสนา

ประชากรในตำบลสำโรง จะนับถือศาสนาพุทธ โดยมีศาสนสถาน ๘ แห่ง คือ

๑. วัดโพธิ์ชัย	ตั้งอยู่ที่	บ้านสำโรง	หมู่ที่ ๑
๒. วัดประชาสามัคคี	ตั้งอยู่ที่	บ้านหนองกาว	หมู่ที่ ๒
๓. วัดคลองไพบูลย์	ตั้งอยู่ที่	บ้านดอนแดง	หมู่ที่ ๓
๔. วัดสุกณาวาส	ตั้งอยู่ที่	บ้านเหล่านกขุม	หมู่ที่ ๔
๕. วัดคลองบุรี	ตั้งอยู่ที่	บ้านหินลาด	หมู่ที่ ๕
๖. วัดป่าสามัคคีธรรม	ตั้งอยู่ที่	บ้านสำโรงเหนือ	หมู่ที่ ๖
๗. วัดคามวดี	ตั้งอยู่ที่	บ้านหนองนาดี	หมู่ที่ ๘
๘. วัดคลองสินธุ์	ตั้งอยู่ที่	บ้านหนองคลองใหญ่	หมู่ที่ ๗
๙. สำนักสงฆ์บ้านหนองนาดี หมู่ ๘ และ สำนักสงฆ์บ้านหนองคลองใหญ่ หมู่ที่ ๗			

๕.๕ ด้านขนบธรรมเนียม ประเพณี และความเชื่อ

ประชาชนตำบลสำโรงโดยทั่วไปได้รักษาขนบธรรมเนียม ประเพณีและวัฒนธรรมโบราณของตนไว้ โดยเฉพาะที่เกี่ยวกับพระพุทธศาสนา ดังนี้

๑. บุญกุ่มข้าวใหญ่ นิยมทำกันในเดือนยี่ หรือหลังจากการเก็บเกี่ยวมีการนำข้าวเปลือกมากองรวมกันทำบุญกุ่มข้าวใหญ่ โดยใช้ศาลากลางบ้านหรือศาลาโรงธรรม ทุกครัวเรือนหาบข้าวเปลือกของตนออกมารวมกัน กลางคืนมีการเจริญพระพุทธมนต์ รับศีลฟังเทศน์ มีมหรสพสมโภชน์ ตอนเช้ามีการถวายอาหารและข้าวเปลือก

๒. บุญข้าวจี หรือบุญเดือนสาม ทำโดยการนำข้าวเหนียวที่ปั้นโรยเกลือ ทาไข่ไก่ จีไฟให้สุกเรียกว่าข้าวจี นำไปถวายพระในตอนเช้า (จังหวะ) พร้อมอาหาร

๓. บุญพระเวสสัน หรือบุญเดือนสี่ บุญที่มีการเทศน์พระเวสสันหรือมหาชาติ เรียกบุญพระเวสสัน หนังสือมหาชาติหรือเวสสันดรชาดก เป็นหนังสือชาดกที่แสดงจริยาวัตรของพระพุทธเจ้า คราวพระองค์เสวยพระชาติเป็นพระเวสสันดร เป็นหนังสือเรื่องยาวมี ๑๔ ผูก

สงกรานต์ กำหนดเอาวันที่ ๑๓ เป็นวันตรุษสงกรานต์ของทุกปี จะมีการรดน้ำพระพุทธรูปผู้หลักผู้ใหญ่ เรียกว่าสงกรานต์ การทำบุญมีให้ทาน

๕. บุญบั้งไฟ หรือบุญเดือนหก การนำเอาดินประสิว(ซีเจีย) มาคั่วผสมกับถ่าน เรียกว่าหมื่อ เอาหมื่อใส่กระบอกไม้ไผ่ (ปัจจุบันพัฒนาเป็นท่อพลาสติกหรือท่อพีวีซี) ต้มให้แน่นแล้วเจาะรู เรียกว่า บั้งไฟ

๖. บุญเข้าพรรษา การอยู่ประจำในอาวาสแห่งเดียวตลอด ๓ เดือน ในฤดูฝน เรียกว่าเข้าพรรษาโดยปกติ กำหนดเอาวันแรม ๑ ค่ำ เดือน ๘ เป็นวันเข้าพรรษาซึ่งชาวบ้านจะมีการถวายผ้าอาบน้ำฝน ถวายเทียน และมีการทำบุญ

๗. บุญออกพรรษา การออกจากเขตจำกัด ไปพักแรมที่อื่นได้ เรียกว่า ออกพรรษา พรรษา หมายถึง ฤดูฝน ปีหนึ่งมี ๔ เดือน คือ ตั้งแต่แรม ๑ ค่ำ เดือน ๘ ถึง ขึ้น ๑๕ ค่ำเดือน ๑๒ ในระยะ ๔ เดือน ๓ เดือนแรก ให้เข้าพรรษา ก่อน เข้าครบกำหนด ๓ เดือน แล้วให้ออกอีก ๑ เดือน ให้หาผ้าจีวรมาผลิตเปลี่ยนการทำบุญมีให้ทาน

๖. ข้อมูลด้านศักยภาพในองค์การบริหารส่วนตำบลสำโรง ประกอบด้วย

๖.๑ ผู้บริหารองค์การบริหารส่วนตำบลสำโรง ประกอบด้วย

- | | |
|------------------------|------------------------------------|
| ๑. นายสมชัย หลินศรี | นายกองค์การบริหารส่วนตำบล |
| ๒. นายสุดี นาราชกูร์ | รองนายกองค์การบริหารส่วนตำบล |
| ๓. นายพรมมี ทุมสิงห์ | รองนายกองค์การบริหารส่วนตำบล |
| ๔. นางวิลาวัลย์ โชคชัย | เลขานุการนายกองค์การบริหารส่วนตำบล |

นายกองค์การบริหารส่วนตำบล มีหน้าที่ในการควบคุมและรับผิดชอบในการบริหารขององค์การบริหารส่วนตำบลและ รองนายกองค์การบริหารส่วนตำบล ๒ คน เป็นผู้ช่วยเหลือในการบริหาร

๖.๒ สมาชิกสภาองค์การบริหารส่วนตำบลสำโรง จำนวน ๑๗ คน ประกอบด้วย

- | | |
|--------------------------------|---|
| ๑. นายสุรศักดิ์ เศรษฐภูภักดี | ประธานสภาองค์การบริหารส่วนตำบล |
| ๒. นายคณารักษ์ หลินศรีวิเศษกุล | รองประธานสภาองค์การบริหารส่วนตำบล |
| ๓. นางสุนา ผาผง | สมาชิกสภาองค์การบริหารส่วนตำบลสำโรง หมู่ที่ ๑ |
| ๔. นายสายันท์ ประเสริฐ | สมาชิกสภาองค์การบริหารส่วนตำบลสำโรง หมู่ที่ ๑ |
| ๕. นายสมพงษ์ สมิพันธ์ | สมาชิกสภาองค์การบริหารส่วนตำบลสำโรง หมู่ที่ ๒ |
| ๖. นายบรรจบ เขียวนอก | สมาชิกสภาองค์การบริหารส่วนตำบลสำโรง หมู่ที่ ๓ |
| ๗. นายสุนทร บุญสิทธิ์ | สมาชิกสภาองค์การบริหารส่วนตำบลสำโรง หมู่ที่ ๓ |
| ๘. นายสุบรรร สำโรงพล | สมาชิกสภาองค์การบริหารส่วนตำบลสำโรง หมู่ที่ ๔ |
| ๙. นางลำดวน แวงสุข | สมาชิกสภาองค์การบริหารส่วนตำบลสำโรง หมู่ที่ ๔ |
| ๑๐. นายบรรจง สำโรงพล | สมาชิกสภาองค์การบริหารส่วนตำบลสำโรง หมู่ที่ ๕ |
| ๑๑. นายทองปน จันทะเสน | สมาชิกสภาองค์การบริหารส่วนตำบลสำโรง หมู่ที่ ๕ |
| ๑๒. นายไสว สำโรงพล | สมาชิกสภาองค์การบริหารส่วนตำบลสำโรง หมู่ที่ ๗ |
| ๑๓. นายแถว สุวรรณปรีชา | สมาชิกสภาองค์การบริหารส่วนตำบลสำโรง หมู่ที่ ๗ |

๑๔.นางเอ็มอร มุ่งเกิด	สมาชิกสภาองค์การบริหารส่วนตำบลสำโรง หมู่ที่ ๘
๑๕.นายสุรพงษ์ แก้วทุม	สมาชิกสภาองค์การบริหารส่วนตำบลสำโรง หมู่ที่ ๘
๑๖. นายไข สุขเพ็ญ	สมาชิกสภาองค์การบริหารส่วนตำบลสำโรง หมู่ที่ ๙
๑๗.นายสมโภชน์ แก้วพรม	สมาชิกสภาองค์การบริหารส่วนตำบลสำโรง หมู่ที่ ๙

สมาชิกสภาองค์การบริหารส่วนตำบล ๑๗ คน มีหน้าที่คอยควบคุมดูแลการบริหารงานของนายกองค์การบริหารส่วนตำบล และพิจารณาออกข้อบัญญัติตำบล

๖.๓ พนักงานประจำ ประกอบด้วย พนักงานองค์การบริหารส่วนตำบล และพนักงานจ้าง มีปลัดองค์การบริหารส่วนตำบลเป็นผู้บังคับบัญชาสูงสุดรับผิดชอบในการบริหารงานทั่วไปขององค์การบริหารส่วนตำบล โดยมีหัวหน้าส่วนราชการเป็นผู้ช่วย

องค์การบริหารส่วนตำบลสำโรง เป็นองค์การบริหารส่วนตำบลขนาดกลาง แบ่งส่วนราชการขององค์การบริหารส่วนตำบลสำโรงเป็น ๕ ส่วน ๑ หน่วยงาน ดังนี้

๑. **สำนักงานปลัด ฯ** มีหน้าที่ดำเนินงานเกี่ยวกับงาน

ธุรการ งานบริหารทั่วไป งานนโยบายและแผน งานบุคลากร งานพัฒนาชุมชน งานกฎหมายและคดี และงานป้องกันและบรรเทาสาธารณภัย ตำแหน่งในสำนักงานปลัดองค์การบริหารส่วนตำบล จำนวน ๒๐ คน

๑. นายอาร์คม อ่อนอินทร์	ปลัดองค์การบริหารส่วนตำบล
๒. นายวิฑูล สุขเพ็ญ	รองปลัดองค์การบริหารส่วนตำบล
๓.นางสมพิศ มุ่งเกิด	หัวหน้าสำนักปลัด
๔. นางสาวฐิตาภา ชัยวงศ์	นิติกร
๕. นางสาวณวิชญา กุลศรี	นักพัฒนาชุมชน
๖. นางรัชณี สีหา	บุคลากร
๗. นางรุ่งรัตน์ ทางไธสง	นักวิเคราะห์นโยบายและแผน
๘. พันจ่าเอกภาสกร อัยจักร์	เจ้าพนักงานป้องกันและบรรเทาสาธารณภัย
๙. นางสาวญาณิศา สิมศิริวัฒน์	ผู้ช่วยบุคลากร (พนักงานจ้างตามภารกิจ)
๑๐. นายกิตติศักดิ์ กภาพล	พนักงานขับรถยนต์ (พนักงานจ้างทั่วไป)
๑๑. นายวิรัตน์ กองเกิด	นักการภารโรง (พนักงานจ้างทั่วไป)
๑๒. นายเอกชัย ถิ่นแสนดี	พนักงานดับเพลิง
๑๓.นายยุทธการ แก้วพรม	พนักงานดับเพลิง
๑๔. ว่าที่ร้อยตรีธรรารุช พงษ์พุดินาถ	พนักงานจ้างทั่วไป

๑๕. นางเทียมจันทร์ โยลุง	จ้างเหมาบริการ
๑๖. นายธนวุฒิ นามลีวัน	จ้างเหมาบริการ
๑๗. นายจักริน กุลศรี	จ้างเหมาบริการ
๑๘. นายเอกลักษณ์ หลินศรี	จ้างเหมาบริการ
๑๙. นายเฉลียว แสนสารวัตร	จ้างเหมาบริการ
๒๐. น.ส. อมรรัตน์ แสนหนองชาติ	จ้างเหมาบริการ

๒. กองคลัง มีหน้าที่ดำเนินงานเกี่ยวกับงานการเงินและบัญชี งานพัฒนาและจัดเก็บรายได้
งานทะเบียนทรัพย์สินและพัสดุ

ตำแหน่งในกองคลัง จำนวน ๖ คน

๑. นางสาวธนาฉัตร พลรักษา	ผู้อำนวยการกองคลัง
๒. นางชุติมณฑน์ คำอมนมาย	เจ้าพนักงานการเงินและบัญชี
๓. นางสาวสิรินภา สกลหล้า	เจ้าพนักงานพัสดุ
๔. นางกัญญาภักดิ์ โพธิ์ขำ	ผช.เจ้าหน้าที่การเงินและบัญชี
๕. นางนภาพรรณ หลินศรี	จ้างเหมาบริการ
๖. น.ส.จันสีดา หลงน้อย	จ้างเหมาบริการ

๓. กองช่าง มีหน้าที่ดำเนินงานเกี่ยวกับงานก่อสร้าง งานออกแบบและควบคุมอาคาร

งานผังเมือง งานสาธารณูปโภค

อัตรากำลังในกองช่าง จำนวน ๔ คน

๑. นายพงษ์วัฒน์ เหล่าบัวดี	นายช่างโยธา
๒. นายเสริมไทย หลินศรี	ผู้ช่วยช่างโยธา
๓. นายชัยญา สีหะคลัง	ผู้ช่วยช่างไฟฟ้า
๔. นายสมนึก โชคชัย	คนงานทั่วไป

๔. กองการศึกษา ศาสนา และวัฒนธรรม มีหน้าที่ดำเนินงานเกี่ยวกับ งานบริหารงานศึกษา

งานส่งเสริมการศึกษา ศาสนา และวัฒนธรรม

อัตรากำลังในส่วนการศึกษา ศาสนา และวัฒนธรรม จำนวน ๑๑ คน

๑. นางสาวจตุรพักตร์ พลรักษา	ผู้อำนวยการกองการศึกษา ศาสนาและวัฒนธรรม
๒. นางแสงอรุณ กาสี	นักวิชาการศึกษา
๓. นางสาวทัศนีย์ สมอแข็ง	เจ้าพนักงานธุรการ
๔. นางสาวจันทร์นระภา แสนโคตร	ครูผู้ดูแลเด็ก
๕. นางสาวชลธิดา ทুমสิงห์	ครูผู้ดูแลเด็ก

๖. นางกัญญา นาราษฎร์	ผู้ดูแลเด็กอนุบาลและปฐมวัย(พนักงานจ้างทั่วไป)
๗. นางจิราภรณ์ สมพมิตร	ผู้ดูแลเด็กอนุบาลและปฐมวัย (พนักงานจ้าง)
๘. นายสุบรร พานนนท์	นักการภารโรง (จ้างเหมาบริการ)
๙. น.ส.สภาวดี สมอนา	จ้างเหมาบริการ
๑๐. นางสาวนุชชรา นาราษฎร์	จ้างเหมาบริการ
๑๑. นางสาววรรณ โคตรชาดา	จ้างเหมาบริการ

๕. ส่วนสาธารณสุขและสิ่งแวดล้อม มีหน้าที่ดำเนินงานเกี่ยวกับงานอนามัยสิ่งแวดล้อม งานส่งเสริมสุขภาพและอนามัย งานรักษาความสะอาด งานบริการสาธารณสุข อัตรากำลังในส่วนสาธารณสุขและสิ่งแวดล้อม จำนวน ๑๔ คน

๑. สิบเอกประดิทรศน์ ดาโสม	เจ้าพนักงานสาธารณสุขชุมชน
๒. นางรุ่งทิวา หลินศรีวิเศษกุล	คนงานทั่วไป
๓. นางสาวศศิธร สุขเพ็ญ	จ้างเหมาบริการ
๔. นางสาวสุจิตรา มะลิโค	จ้างเหมาบริการ
๕. นายทองแดง ช่อจำปา	จ้างเหมาบริการ
๖. นายทองใบ คุณชื่น	จ้างเหมาบริการ
๗. นายคำมาย กองเกิด	จ้างเหมาบริการ
๘. นายวัชรระ จันทรี	จ้างเหมาบริการ
๙. นายจันดา พลภูเขียว	จ้างเหมาบริการ
๑๐. นายขวัญชัย กองเกิด	จ้างเหมาบริการ
๑๑. นายประหยัด ชาสำโรง	จ้างเหมาบริการ
๑๒. นายขยาย สิมศิริวัตร	จ้างเหมาบริการ
๑๓. นายไชโย สมีกลาง	จ้างเหมาบริการ
๑๔. นายแก่น สิมศิริวัตร	จ้างเหมาบริการ

โครงสร้างองค์การบริหารส่วนตำบลลำโรง อำเภอหนองสองห้อง จังหวัดขอนแก่น

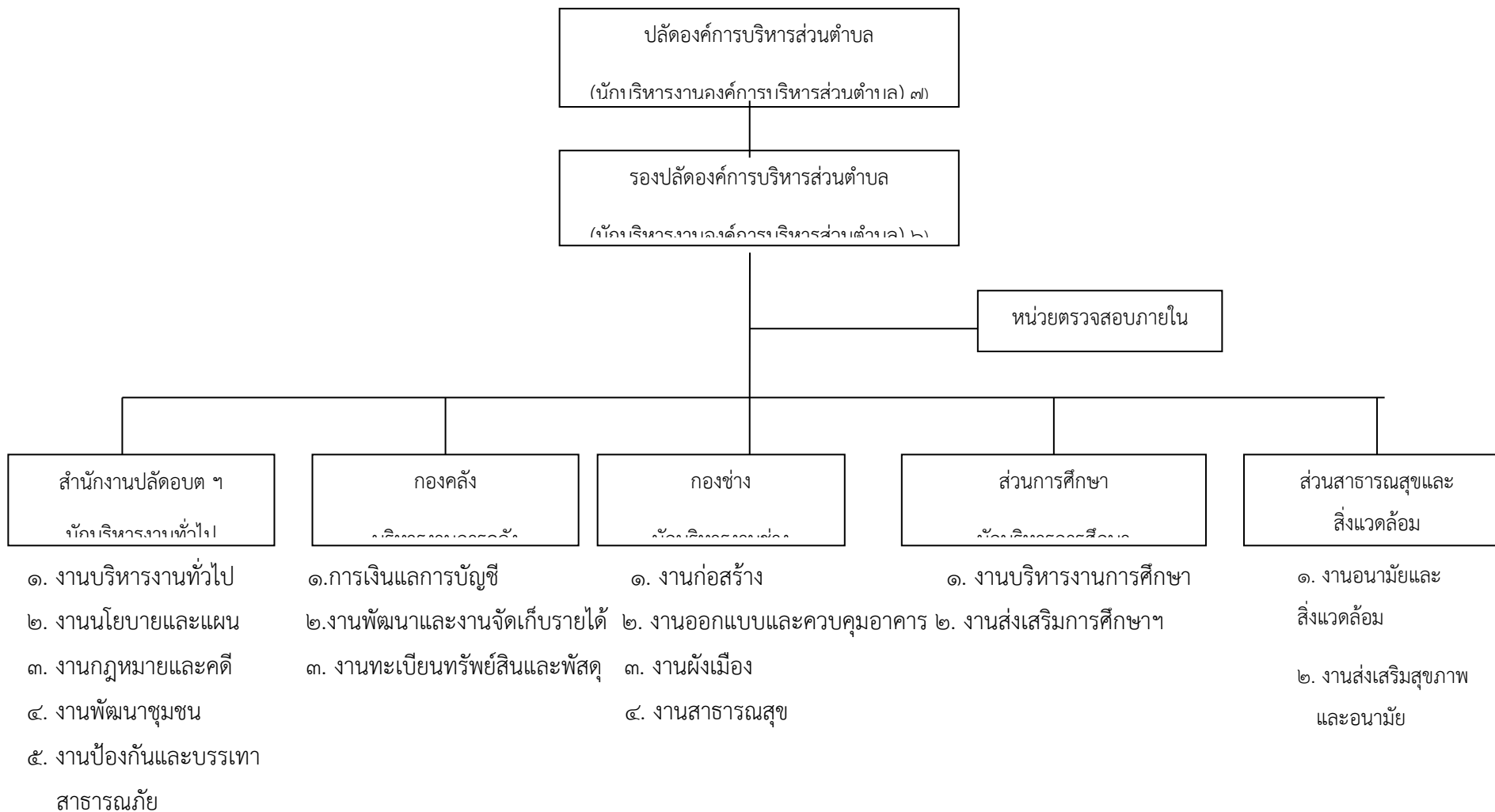

๑. **สำนักงานปลัดองค์การบริหารส่วนตำบลสำโรง** มีหน้าที่ความรับผิดชอบเกี่ยวกับราชการทั่วไปขององค์การบริหารส่วนตำบล และราชการที่มีได้กำหนดให้เป็นหน้าที่ส่วนราชการใดในองค์การบริหารส่วนตำบลสำโรงโดยเฉพาะ รวมทั้งกำกับและเร่งรัดการปฏิบัติราชการของส่วนราชการในองค์การบริหารส่วนตำบลสำโรงให้เป็นไปตามนโยบาย แนวทาง และแผนการปฏิบัติราชการขององค์การบริหารส่วนตำบลสำโรง แบ่งส่วนราชการภายใน ออกเป็น ๕ งาน คือ

๑.๑ งานบริหารงานทั่วไป มีหน้าที่เกี่ยวกับ

- งานสารบรรณขององค์การบริหารส่วนตำบลสำโรง
- งานดูแลรักษา จัดเตรียมและให้บริการเรื่องสถานที่ วัสดุอุปกรณ์
- งานการติดต่อและอำนวยความสะดวกในด้านต่าง ๆ
- งานสาธารณกุศลขององค์การบริหารส่วนตำบล และหน่วยงานต่างๆ ที่ขอความร่วมมือ
- งานการตรวจสอบ แสดงรายการเกี่ยวกับเอกสารสำคัญของทางราชการ
- งานขอพระราชทานเครื่องราชอิสริยาภรณ์ เหรียญจักรพรรดิมาลาและผู้ทำคุณประโยชน์
- งานเกี่ยวกับการเลือกตั้ง
- งานจัดทำคำสั่งและประกาศขององค์การบริหารส่วนตำบลสำโรง
- งานรับเรื่องร้องทุกข์และร้องเรียน
- งานจัดเตรียมเอกสารแนวทางในการปฏิบัติงานประจำปีให้หน่วยงานต่างๆ ทราบและดำเนินการ
- งานบริหารงานบุคคลของพนักงานองค์การบริหารส่วนตำบลและลูกจ้าง
- งานบรรจุแต่งตั้ง โอน ย้าย และเลื่อนระดับ
- งานการสอบแข่งขัน สอบคัดเลือก และการคัดเลือก
- งานทะเบียนประวัติและบัตรประวัติคณะผู้บริหาร สมาชิกสภาองค์การบริหารส่วนตำบล

พนักงานและลูกจ้าง

- งานปรับปรุงประสิทธิภาพในการบริหารงานบุคคล
- งานประเมินผลการปฏิบัติงานประจำปี
- งานขออนุมัติปรับปรุงตำแหน่งและอัตราค่าจ้าง
- งานพัฒนาบุคลากร เช่น การฝึกอบรม สัมมนา การศึกษาและดูงาน การศึกษาต่อ การ

ขอรับทุนการศึกษา

- งานพิจารณาเลื่อนขั้นเงินเดือนพนักงานและลูกจ้าง
- งานแจ้งมติ ก.อบต. ให้ส่วนต่างๆ ทราบ
- งานสวัสดิการพนักงาน ลูกจ้างและพนักงานจ้าง
- งานการลาพักผ่อนประจำปีและการลาอื่น ๆ
- งานอื่นที่เกี่ยวข้องหรือตามที่ได้รับมอบหมาย

๑.๒ งานนโยบายและแผน

- งานรวบรวมวิเคราะห์และให้บริการข้อมูลสถิติที่จำเป็นต้องนำมาใช้ในการวางแผนและการประเมินตามแผนทุกระดับ
- งานจัดเตรียมเอกสารที่ใช้ประกอบการพิจารณาวางแผนขององค์การบริหารส่วนตำบล และหน่วยงานหรือองค์กรที่เกี่ยวข้อง
- งานวิเคราะห์และพยากรณ์การเจริญเติบโตของประชากรในเขต และความพอเพียงของบริการสาธารณสุขโลก
- งานวิเคราะห์และคาดคะเนรายได้
- รายงานจ่ายขององค์การบริหารส่วนตำบล
- งานจัดทำและเรียบเรียงแผนพัฒนา การกำหนดเค้าโครงของแผนพัฒนา
- งานวิเคราะห์ความเหมาะสมของโครงการเพื่อเสนอหน่วยงานหรือองค์กรที่เกี่ยวข้อง
- งานประสานกับหน่วยงานในองค์การบริหารส่วนตำบลและหน่วยงานอื่นที่เสนอบริการสาธารณสุขโลกในเขตองค์การบริหารส่วนตำบลและหน่วยงานใกล้เคียงเกี่ยวกับการวางแผนพัฒนา การปฏิบัติแผนและการประเมินผลงานตามแผน
- งานรวบรวมข้อมูลสถิติและวิเคราะห์งบประมาณ
- งานเสนอแนะและให้คำปรึกษาแนะนำเกี่ยวกับการจัดทำงบประมาณ
- งานจัดทำงบประมาณรายจ่ายขององค์การบริหารส่วนตำบล
- งานอื่นที่เกี่ยวข้องหรือตามที่ได้รับมอบหมาย

๑.๓ งานกฎหมายและคดี มีหน้าที่เกี่ยวกับ

- งานทางกฎหมายเกี่ยวกับการพิจารณาวินิจฉัยปัญหาข้อกฎหมาย ร่างและพิจารณาตรวจร่างเทศบัญญัติ กฎระเบียบ ข้อบังคับและคำสั่งที่เกี่ยวข้อง
- งานจัดทำนิติกรรม รวบรวมข้อเท็จจริงและพยานหลักฐานเพื่อดำเนินการตามกฎหมาย
- งานสอบสวน ตรวจพิจารณาดำเนินการเกี่ยวกับวินัยพนักงานองค์การบริหารส่วนตำบล และการร้องทุกข์หรืออุทธรณ์
- งานสอบสวนและเปรียบเทียบการกระทำที่ละเมิดข้อบัญญัติ
- งานอื่นที่เกี่ยวข้องหรือตามที่ได้รับมอบหมาย

๑.๔ งานพัฒนาชุมชน มีหน้าที่เกี่ยวกับ

- งานสำรวจและจัดตั้งคณะกรรมการชุมชน เพื่อรับผิดชอบในการปรับปรุงชุมชน
- งานฝึกอบรมและเผยแพร่ความรู้เกี่ยวกับการพัฒนาชุมชน
- งานจัดระเบียบชุมชน
- งานประสานและร่วมมือกับหน่วยงานต่าง ๆ เพื่อนำบริการขั้นพื้นฐานไปบริการแก่ชุมชน
- งานจัดทำโครงการช่วยเหลือในด้านต่าง ๆ ให้แก่ชุมชน
- งานดำเนินการพัฒนาชุมชนทางด้านเศรษฐกิจ สังคม วัฒนธรรม การศึกษา การอนามัยและสุขภาพ

- งานสงเคราะห์ประชาชนผู้ทุกข์ยาก ขาดแคลน ไร้ที่พึ่ง
- งานสงเคราะห์ผู้ประสบภัยพิบัติ
- งานสงเคราะห์คนชรา คนพิการและทุพพลภาพ
- งานประสานและร่วมมือกับหน่วยงานที่เกี่ยวข้องเพื่อการสังคมสงเคราะห์
- งานอื่นที่เกี่ยวข้องหรือตามที่ได้รับมอบหมาย

๑.๕ งานป้องกันและบรรเทาสาธารณภัย มีหน้าที่เกี่ยวข้อง

- งานรักษาความปลอดภัยของสถานที่ราชการ
- งานป้องกันและระงับอัคคีภัย
- งานวิเคราะห์และพิจารณา ความเห็น สรุปรายงาน เสนอแนะ รายงานดำเนินการงานกฎหมายและระเบียบเกี่ยวกับการป้องกันและระงับอัคคีภัย ภัยตามธรรมชาติและ สาธารณภัยอื่น เช่น อุทกภัย วาตภัย
- งานตรวจสอบควบคุมดูแลในการจัดเตรียมและอำนวยความสะดวกในการป้องกันบรรเทาและระงับสาธารณภัยต่าง ๆ
- งานจัดทำแผนป้องกันและบรรเทาสาธารณภัย
- งานฝึกซ้อมและดำเนินการตามแผน
- งานเกี่ยวกับวิทยุสื่อสาร
- งานการฝึกอบรมอาสาสมัครป้องกันและบรรเทาสาธารณภัย
- งานอื่นที่เกี่ยวข้องหรือตามที่ได้รับมอบหมาย

๒. กองคลัง มีหน้าที่ความรับผิดชอบเกี่ยวกับการจ่าย การรับ การนำเสนอ การเก็บรักษาเงิน และเอกสารทางการเงิน การตรวจสอบใบสำคัญ ฎีกา งานเกี่ยวกับเงินเดือน ค่าจ้าง ค่าตอบแทน เงินบำเหน็จ บำนาญ เงินอื่นๆ งานเกี่ยวกับการจัดทำฐานะทางการเงิน การจัดสรรเงินต่าง ๆ การจัดทำบัญชีทุกประเภท ทะเบียนเงินคุมเงินรายได้และรายจ่ายต่าง ๆ ที่เกี่ยวกับช่องและได้รับมอบหมายแบ่งส่วนราชการภายใน ออกเป็น ๓ งาน คือ

๒.๑ งานการเงินและบัญชี มีหน้าที่เกี่ยวกับ

- งานตรวจสอบหลักฐาน ใบสำคัญจ่ายเงิน ลงบัญชีและทำรายงานทางบัญชี รวบรวมรายละเอียดข้อมูลเกี่ยวกับการขอจัดตั้งงบประมาณรายรับ-รายจ่ายประจำปี ทำหนังสือชี้แจงโต้ตอบ ด้านงบประมาณและการพิจารณาจัดสรรเงินงบประมาณรายจ่าย

- งานวิเคราะห์งบประมาณ ฐานะทางการเงินและบัญชี
- งานตรวจสอบความถูกต้องของผู้ลงบัญชีเงินสด บัญชีเงินฝากธนาคาร และบัญชีแยกประเภท
- งานรายรับ-รายจ่าย เงินสด งานจ่ายเงินงบประมาณ การจัดทำงบดุลแสดง ฐานะการเงิน งบทรัพย์สิน-หนี้สิน งบโครงการ งบเงินสะสม และจัดทำรายงานสถานการณ์เงินประจำวัน
- งานจัดทำบัญชีแยกประเภททั่วไป บัญชีแยกประเภทย่อย จัดทำบทลงประจำเดือน /ประจำปี จัดทำบัญชีคุมงบประมาณรายจ่าย ทะเบียนคุมลูกหนี้ - เจ้าหนี้ ตลอดจนทะเบียนยืมเงินทรงจ่าย
- งานศึกษา วิเคราะห์ วิจัย และเสนอแนะทางการเงิน การคลัง เพื่อพิจารณาวางปรับปรุงวิธีการคลังขององค์การบริหารส่วนตำบลให้เป็นไปตามกฎหมายและระเบียบที่เกี่ยวข้อง
- งานควบคุมการเบิกจ่าย การฝากเงิน การเก็บรักษาเงินและหลักฐานการเงินขององค์การบริหารส่วนตำบล
- งานเกี่ยวกับเงินกู้ และการจ่ายขาดเงินสะสม
- ควบคุมและดำเนินการเกี่ยวกับการเบิกตัดปี การกันเงินไว้จ่ายเหลืออมปีและการขยายเวลาตัดฝากงบประมาณ
- งานอื่นที่เกี่ยวข้องหรือตามที่ได้รับมอบหมาย

๒.๒ งานพัฒนาและจัดเก็บรายได้ มีหน้าที่เกี่ยวกับ

- งานวางแผนการจัดเก็บรายได้ และการแก้ปัญหาอุปสรรคในการจัดเก็บรายได้
- งานวางแผนและโครงการเกี่ยวกับการจัดหารายได้ขององค์การบริหารส่วนตำบล
- งานจัดเก็บภาษีอากร ค่าธรรมเนียมต่างๆ และรายได้อื่นขององค์การบริหารส่วนตำบล
- งานตรวจรับและแสดงรายการคำร้องหรือคำขอของผู้เสียภาษี ค่าธรรมเนียมและรายได้อื่น
- งานเร่งรัดหนี้สินและการจัดเก็บค่าธรรมเนียมต่าง ๆ เช่น การออกหมายเรียก ฯลฯ
- งานสำรวจตรวจสอบและประเมินภาษี ตลอดจนการดำเนินการเกี่ยวกับการอุทธรณ์ภาษี
- งานเก็บรักษา และการนำส่งเงิน
- งานศึกษาวิเคราะห์ วิจัยและเสนอแนะเพื่อปรับปรุงการจัดเก็บภาษีอากรและค่าธรรมเนียม และรายได้อื่นขององค์การบริหารส่วนตำบล
- งานพิจารณาปรับปรุงหลักเกณฑ์การประเมินและกำหนดค่ารายปีของภาษีโรงเรือนและที่ดิน ภาษีบำรุงท้องที่และรายได้อื่น
- งานจัดทำแผนที่ภาษีและทะเบียนทรัพย์สิน
- งานตรวจสอบและปรับข้อมูลแผนที่ภาษีและทะเบียนทรัพย์สิน
- งานเตรียมการใช้แผนที่ภาษีและทะเบียนทรัพย์สินในการจัดเก็บรายได้
- งานศึกษา วิเคราะห์ วิจัยและเสนอแนะเพื่อปรับปรุงการใช้แผนที่ภาษีและทะเบียนทรัพย์สิน
- งานอำนวยความสะดวกแก่หน่วยงานอื่นในการใช้แผนที่ภาษีและทะเบียนทรัพย์สิน
- งานบันทึกและปรับข้อมูลในเครื่องคอมพิวเตอร์
- งานจัดทำรายงานสรุปผลการปรับข้อมูลและข้อขัดข้องต่าง ๆ
- งานอื่นที่เกี่ยวข้องหรือตามที่ได้รับมอบหมาย

๒.๓ งานทะเบียนทรัพย์สินและพัสดุ มีหน้าที่เกี่ยวกับ

- งานพัสดุทั่วไป เช่น จัดหา จัดซื้อ จัดจ้าง การเบิกจ่าย การเก็บรักษาซ่อมแซม และบำรุงรักษาพัสดุขององค์การบริหารส่วนตำบลตามระเบียบว่าด้วยการพัสดุ ฯ
- งานจัดทำบัญชีและทะเบียนพัสดุเก็บรักษาใบสำคัญหลักฐานและเอกสารเกี่ยวกับพัสดุ จำหน่ายพัสดุที่ชำรุด งานจัดทำสัญญา ต่ออายุสัญญาและเปลี่ยนแปลงสัญญาซื้อหรือสัญญา
- งานเก็บรักษาทรัพย์สินมีค่าขององค์การบริหารส่วนตำบล
- งานตรวจสอบพัสดุย่อยของหน่วยงานที่เกี่ยวข้อง
- งานจัดทำทะเบียนอสังหาริมทรัพย์และสังหาริมทรัพย์
- งานอื่นที่เกี่ยวข้องหรือตามที่ได้รับมอบหมาย

๓. กองช่าง มีหน้าที่ความรับผิดชอบเกี่ยวกับการสำรวจ ออกแบบ การจัดทำข้อมูลทางด้านก่อสร้าง การจัดเก็บและทดสอบคุณภาพวัสดุ งานออกแบบและเขียนแบบ การตรวจสอบ การก่อสร้าง งานการควบคุมก่อสร้างและบำรุง งานแผนงานด้านก่อสร้างเครื่องจักรกล การรวบรวมประวัติ ติดตามควบคุมการปฏิบัติงานเครื่องจักรกล การควบคุม การบำรุงรักษาเครื่องจักรกลและยานพาหนะ งานที่เกี่ยวกับแผนงานควบคุม เก็บรักษา การเบิกจ่ายวัสดุ อุปกรณ์ อะไหล่ น้ำมันเชื้อเพลิง และงานอื่นๆ ที่เกี่ยวข้องและที่ได้รับมอบหมาย แบ่งส่วนราชการภายใน ออกเป็น ๔ งาน คือ

๓.๑ งานก่อสร้าง มีหน้าที่เกี่ยวกับ

- งานออกแบบคำนวณด้านก่อสร้าง
- งานโครงการและการก่อสร้างทางด้านก่อสร้าง
- งานให้คำปรึกษาแนะนำและบริการเกี่ยวกับงานด้านก่อสร้าง
- งานตรวจสอบแบบแปลนการขออนุญาตปลูกสร้างอาคารทางด้านก่อสร้าง
- งานออกแบบรายการรายละเอียดทางด้านก่อสร้าง
- งานสำรวจหาข้อมูลรายละเอียดเพื่อกำหนดแบบกำหนดรายละเอียดทางด้านก่อสร้าง
- งานประมาณราคาก่อสร้างทางด้านก่อสร้าง
- งานควบคุมการก่อสร้างในสาขาก่อสร้าง
- งานอื่นที่เกี่ยวข้องหรือตามที่ได้รับมอบหมาย

๓.๒ งานออกแบบและควบคุมอาคาร มีหน้าที่เกี่ยวกับ

- ควบคุมดูแลการขออนุญาตก่อสร้างอาคาร ดัดแปลงหรือถอนอาคารให้เป็นไปตามกฎหมาย
- การ เสนอร่าง ออกข้อบัญญัติท้องถิ่น เกี่ยวกับกฎหมายต่าง ๆ ที่เกี่ยวข้องกับงานส่วนโยธาเช่น เสนอร่างออกข้อบัญญัติท้องถิ่น ว่าด้วย พรบ.ควบคุมอาคาร,พรบ.ขุดและถมดิน พรบ.ว่าด้วยการผังเมืองและเสนอร่างข้อบัญญัติท้องถิ่นต่าง ๆ ที่เกี่ยวข้อง
- ควบคุมและตรวจสอบตาม พรบ.ควบคุมน้ำมันเชื้อเพลิง

๓.๓ งานผังเมือง มีหน้าที่เกี่ยวกับ

- งานจัดทำผังเมืองรวมผังเมืองเฉพาะ ควบคุมแนวเขตถนน ทางสาธารณะและที่สาธารณประโยชน์ สำรวจรวบรวมข้อมูลทางด้านผังเมือง
- งานอนุรักษ์สิ่งแวดล้อมทางบก ทางน้ำ ให้คำปรึกษาด้านสิ่งแวดล้อม
- งานออกแบบ เขียนแบบด้านสถาปัตยกรรมตามกฎหมาย
- งานอื่นที่เกี่ยวข้องหรือตามที่ได้รับมอบหมาย

๓.๔ งานสาธารณูปโภค มีหน้าที่เกี่ยวกับ

- งานด้านการก่อสร้างอาคาร ถนน สะพาน ทางเข้า และสิ่งติดตั้งอื่น ๆ ฯลฯ
- งานวางโครงการและควบคุมการก่อสร้าง
- งานซ่อมบำรุงรักษาอาคารสถานที่
- งานปรับปรุงแก้ไขและป้องกันสิ่งแวดล้อมเป็นพิษ
- งานให้คำปรึกษาแนะนำหรือตรวจสอบเกี่ยวกับงานก่อสร้าง
- งานควบคุมพัสดุ งานด้านโยธา
- งานประมาณราคา งานซ่อมบำรุงรักษา
- งานเกี่ยวกับการจัดประดับตกแต่งสถานที่
- งานเกี่ยวกับไฟฟ้าสาธารณะ สัญญาณไฟจราจร
- งานอื่นที่เกี่ยวข้องหรือตามที่ได้รับมอบหมาย

๔. กองสาธารณสุขและสิ่งแวดล้อม มีหน้าที่เกี่ยวกับสาธารณสุขชุมชน ส่งเสริมสุขภาพและอนามัย การป้องกันโรคติดต่อ งานสุขาภิบาลและสิ่งแวดล้อม และงานอื่น ๆ เกี่ยวกับการให้บริการด้านสาธารณสุข งานสัตวแพทย์ แบ่งส่วนราชการภายในออกเป็น ๓ งาน คือ

๔.๑ งานอนามัยและสิ่งแวดล้อม มีหน้าที่เกี่ยวกับ

- งานควบคุมด้านสุขาภิบาลและสิ่งแวดล้อม
- งานสุขาภิบาลอาหารและโภชนาการ
- งานควบคุมประกอบการค้าที่นำรังเกียจหรืออาจเป็นอันตรายต่อสุขภาพ
- งานป้องกันควบคุมแก้ไขเหตุรำคาญและมลภาวะ
- งานสุขาภิบาลโรงงาน
- งานกวาดล้างทำความสะอาด
- งานเก็บรวบรวมและขนถ่ายขยะมูลฝอย
- งานขนถ่ายสิ่งปฏิกูล
- งานอื่นที่เกี่ยวข้องหรือตามที่ได้รับมอบหมาย

๔.๒ งานส่งเสริมสุขภาพและอนามัย มีหน้าที่เกี่ยวกับ

- งานป้องกันและสร้างเสริมภูมิคุ้มกันโรค
- งานควบคุมสัตว์แมลงพาหะนำโรค
- งานควบคุมป้องกันโรคติดต่อ
- งานป้องกันการติดยาและสารเสพติด
- งานอื่นที่เกี่ยวข้องหรือตามที่ได้รับมอบหมาย
- งานการระวังและควบคุมโรคในกลุ่มบุคคลซึ่งประกอบอาชีพเสี่ยงต่อการติดต่อโรคสัตว์
- งานควบคุมโรคพิษสุนัขบ้า
- งานป้องกันโรคติดเชื้อหรืออันตรายหรือเหตุรำคาญจากสัตว์
- งานอื่นที่เกี่ยวข้องหรือตามที่ได้รับมอบหมาย

๕. กองการศึกษา มีหน้าที่ความรับผิดชอบเกี่ยวกับการบริหารการศึกษาและพัฒนาการศึกษาทั้ง การศึกษาในระบบการศึกษา การศึกษานอกระบบการศึกษาและการศึกษาตามอัธยาศัย และงานอื่น ๆ ที่เกี่ยวข้องตามที่ได้รับมอบหมาย แบ่งส่วนราชการภายในออกเป็น ๓ งาน คือ

๕.๑ งานบริหารงานการศึกษา ฯ มีหน้าที่เกี่ยวกับ

- งานสารบรรณของส่วนการศึกษา
- งานดูแลรักษา จัดเตรียมและให้บริการเรื่องสถานที่ วัสดุอุปกรณ์การติดต่อและอำนวยความสะดวกในด้านต่าง ๆ
- งานการตรวจสอบ แสดงรายการเกี่ยวกับเอกสารสำคัญของทางราชการ
- งานสาธารณกุศลขององค์การบริหารส่วนตำบลและของหน่วยงานต่างๆ ที่ขอความร่วมมือ
- งานสวัสดิการต่าง ๆ ของส่วนการศึกษา
- งานรวบรวมข้อมูลและจัดทำแผนของส่วนการศึกษา รวมถึงการตรวจสอบการปฏิบัติงาน แผนการติดตามและการรายงาน
- งานอื่นที่เกี่ยวข้องหรือตามที่ได้รับมอบหมาย

๕.๒ งานส่งเสริมการศึกษา ฯ มีหน้าที่เกี่ยวกับ

- งานการเรียน การสอน การพัฒนาเด็กก่อนวัยเรียน
- งานดูแล จัดเตรียม และให้บริการวัสดุ สื่อการเรียนการสอนแก่นักเรียน
- งานบริหารและวิชาการศึกษาปฐมวัย
- งานติดต่อประสานงานกับสถานศึกษา และหน่วยงานที่เกี่ยวข้อง
- งานพัฒนาเด็กให้เป็นไปตามแผนพัฒนาเด็กและเยาวชนของชาติ
- งานกิจกรรมกีฬาและนันทนาการ
- งานกิจกรรมเด็กและเยาวชน
- งานส่งเสริมสุขภาพอนามัย
- งานกิจการศาสนา
- งานส่งเสริมประเพณี และวัฒนธรรมท้องถิ่น

๖. หน่วยตรวจสอบภายใน มีหน้าที่ความรับผิดชอบเกี่ยวกับการตรวจสอบการปฏิบัติงานของหน่วยงานต่าง ๆ ในด้านงบประมาณ บัญชีและพัสดุ รวมทั้งตรวจสอบหลักฐานเอกสารทางการเงิน การเงิน ยอดเงิน การทำสัญญา การจัดซื้อพัสดุ การเบิกจ่าย การลงบัญชี การจัดเก็บรักษาพัสดุในคลังพัสดุ ตรวจสอบการใช้ และเก็บรักษายานพาหนะให้ประหยัด และถูกต้องตามระเบียบของทางราชการ และปฏิบัติหน้าที่อื่นที่เกี่ยวข้องหรือตามที่ได้รับมอบหมาย

ส่วนที่ ๓

สรุปผลการพัฒนาท้องถิ่นในปีที่ผ่านมา

๑. การสรุปสถานการณ์การพัฒนา

การสรุปสถานการณ์การพัฒนาขององค์การบริหารส่วนตำบลสำโรง ได้ทำการวิเคราะห์ศักยภาพ เพื่อประเมินสถานการณ์การพัฒนาในปัจจุบันและโอกาสการพัฒนาในอนาคตขององค์การบริหารส่วนตำบล โดยใช้เทคนิค SWOT Analysis ได้แก่ การวิเคราะห์จุดแข็ง จุดอ่อน โอกาส และอุปสรรค มีรายละเอียด ดังนี้

(๑) จุดแข็ง (S:Strength)

- มีพื้นที่ทำการเกษตร
- การคมนาคมสะดวก
- วัฒนธรรมประเพณีที่ดี
- ประชากรวัยแรงงานมาก
- มีความสามัคคี
- มีรถยนต์/รถการเกษตร
- มีการประกอบอาชีพที่หลากหลาย
- มีปริมาณน้ำฝนมาก
- มีสถานศึกษาเพียงพอ
- เลื่อมใสในระบอบประชาธิปไตย

๒. จุดอ่อน (W:Weakness)

- มีฐานะยากจน
- ไม่มีที่กักเก็บน้ำ
- การอพยพแรงงาน
- ต้นทุนการผลิตทางการเกษตรสูง
- เกษตรกรไม่มีการรวมกลุ่ม
- ไม่มีแหล่งท่องเที่ยว
- ไม่มีงานทำหลังฤดูเก็บเกี่ยว
- การพนัน/ปัญหายาเสพติด
- มีรายได้น้อยไม่เพียงพอต่อการยังชีพ

๓. โอกาส (O:Opportunity)

- มีนักการเมืองระดับชาติในพื้นที่เพื่อของงบประมาณ
- มีโอกาสยกฐานะเป็นเทศบาล
- การกำหนดนโยบายของรัฐบาล
- ปลอดภัย (ลด,ละ,เลิก)

๔.อุปสรรค (T:Threat)

- มีสภาพดินเสื่อมคุณภาพ
- ปัญหาครอบครัว
- การแพร่ระบาดของโรคติดต่อต่าง ๆ
- มีการทะเลาะวิวาทของวัยรุ่น
- ปุ๋ย/น้ำมัน มีราคาแพง
- การระบาดของยาเสพติด

การติดตามและประเมินผลแผนพัฒนาท้องถิ่น เพื่อให้ทราบถึงผลการพัฒนาในปีที่ผ่านมาว่าองค์การบริหารส่วนตำบลสำเร็จได้นำแผนงาน / โครงการไปปฏิบัติมากน้อยเพียงใด และบรรลุวัตถุประสงค์ การพัฒนาหรือไม่

ดังนั้น คณะกรรมการติดตามและประเมินผลแผนพัฒนาองค์การบริหารส่วนตำบลสำเร็จ ได้ดำเนินการติดตามและประเมินผลแผนพัฒนาท้องถิ่น (๒๕๖๑ – ๒๕๖๕) ปี ๒๕๖๓ ซึ่งองค์การบริหารส่วนตำบลสำเร็จมีรายได้ปีงบประมาณ ๒๕๖๓ จำนวนทั้งสิ้น.....๓๕,๐๐๔,๙๑๖.๑๓.....บาท

ณ วันที่ ๓๐ กันยายน ๒๕๖๓ ประกอบด้วย

- หมวดภาษีอากร๓,๘๙๔.๔๓.....	บาท
- หมวดภาษีจัดสรร๑๖,๘๕๕,๕๖๔.๔๑....	บาท
- หมวดค่าธรรมเนียม ค่าปรับและใบอนุญาต๑๘๙,๓๔๙.๙๐.....	บาท
- หมวดรายได้จากทรัพย์สิน๑๗๓,๒๔๕.๓๙.....	บาท
- หมวดรายได้เบ็ดเตล็ด๑๙๒,๙๐๐.....	บาท
- หมวดรายได้จากทุน-	บาท
- หมวดรายได้จากรัฐอุปโภคและการพาณิชย์๓๘,๗๓๓.....	บาท
- รายได้ที่รัฐบาลอุดหนุน๑๗,๕๕๑,๒๒๙.....	บาท

๑. การติดตามและประเมินผลแผนพัฒนาท้องถิ่นเชิงปริมาณ ได้ผลการประเมินดังนี้
โครงการที่บรรจุในแผนพัฒนา (๒๕๖๑ - ๒๕๖๕) ปีงบประมาณ ๒๕๖๓

ยุทธศาสตร์	จำนวนโครงการ ที่ปรากฏอยู่ในแผน	จำนวนโครงการ ที่บรรจุในข้อบัญญัติ
๑. การพัฒนาด้านเศรษฐกิจ การค้า การลงทุน	๙	๓
๒. การพัฒนาด้านการพัฒนาคุณภาพคนและสังคม	๑๑๓	๗๘
๓. การพัฒนาเมืองและชุมชนน่าอยู่	๒๙	๑๗
๔. การจัดการทรัพยากรธรรมชาติและ สิ่งแวดล้อม	๘	๔
๕. การพัฒนาระบบบริหารจัดการที่ดี	๒๕	๑๔
รวม	๑๘๔	๑๒๘

ส่วนที่ ๔

กรอบยุทธศาสตร์การพัฒนาขององค์กรปกครองส่วนท้องถิ่นในเขตจังหวัดขอนแก่น ประจำปี ๒๕๖๖ – ๒๕๗๐

วิสัยทัศน์

“ ขอนแก่นเมืองน่าอยู่ ชุมชนเข้มแข็งเป็นศูนย์กลางการเรียนรู้และเศรษฐกิจแห่งอาเซียน ”

พันธกิจ

๑. เสริมสร้างชุมชนให้เข้มแข็งและพัฒนาให้เป็นเมืองที่น่าอยู่อย่างยั่งยืน
๒. พัฒนาคมนาคมที่มีคุณภาพ มีทักษะในวิชาชีพ มีคุณธรรม และจริยธรรม
๓. จัดการศึกษาในและนอกระบบให้ได้มาตรฐาน และสร้างสังคมแห่งการเรียนรู้
๔. สร้างเศรษฐกิจฐานรากให้เข้มแข็งและแข่งขันได้โดยเชื่อมโยงการค้า การลงทุน การบริการและการท่องเที่ยว
๕. พัฒนาโครงข่ายระบบการคมนาคมขนส่ง ระบบบริการสาธารณะ และเครือข่ายการป้องกันและบรรเทาสาธารณภัยให้มีประสิทธิภาพ และได้มาตรฐาน
๖. บริหารจัดการทรัพยากรธรรมชาติและสิ่งแวดล้อมให้เกิดประโยชน์มีความสมดุล อย่างยั่งยืน
๗. สืบสานวัฒนธรรม ขนบธรรมเนียม ประเพณีที่ดีงามของท้องถิ่นให้คงอยู่ ส่งเสริมการท่องเที่ยวของชุมชนที่เป็นเอกลักษณ์ท้องถิ่น

ประเด็นยุทธศาสตร์ ประกอบด้วย ๘ ยุทธศาสตร์ ดังนี้

- ยุทธศาสตร์ที่ ๑ การพัฒนาเมืองและชุมชน
- ยุทธศาสตร์ที่ ๒ การพัฒนาโครงสร้างพื้นฐาน
- ยุทธศาสตร์ที่ ๓ การพัฒนาศักยภาพพลเมือง
- ยุทธศาสตร์ที่ ๔ การบริหารจัดการทรัพยากรธรรมชาติและสิ่งแวดล้อมเพื่อการพัฒนาอย่างยั่งยืน
- ยุทธศาสตร์ที่ ๕ การพัฒนาการเกษตรยั่งยืน
- ยุทธศาสตร์ที่ ๖ การเสริมสร้างสุขภาวะ
- ยุทธศาสตร์ที่ ๗ การสร้างเสริมทุนทางสังคมให้เข้มแข็งและพัฒนาเศรษฐกิจชุมชนเพื่อการ แข่งขัน
ภายใต้หลักปรัชญาเศรษฐกิจพอเพียง
- ยุทธศาสตร์ที่ ๘ การพัฒนาการบริหารภาครัฐ

ประเด็นยุทธศาสตร์และแนวทางการพัฒนา ประกอบด้วย ๘ ยุทธศาสตร์ ๓๓ แนวทางการพัฒนา ดังนี้

ยุทธศาสตร์ที่ ๑ การพัฒนาเมืองและชุมชน ประกอบด้วย ๔ แนวทางการพัฒนา ดังนี้

๑.๑ พัฒนาระบบสาธารณูปโภค สาธารณูปการ ชุมชนเมือง และชนบท อย่างทั่วถึง และเป็นระบบ

๑.๒ พัฒนาเพิ่มประสิทธิภาพระบบเครือข่ายการป้องกันและบรรเทาสาธารณภัยในท้องถิ่นให้มี ประสิทธิภาพได้มาตรฐาน

๑.๓ พัฒนา ส่งเสริม และสนับสนุนระบบการรักษาความปลอดภัย ในเขตเมืองและชุมชน แบบมีส่วนร่วม

๑.๔ ส่งเสริม สนับสนุนการป้องกันและแก้ไขปัญหาเสพคิตและอบายมุขอย่างเป็นระบบครบวงจร

ยุทธศาสตร์ที่ ๒ การพัฒนาโครงสร้างพื้นฐาน ประกอบด้วย ๓ แนวทางการพัฒนา ดังนี้

๒.๑ พัฒนาโครงสร้างพื้นฐานเส้นทางคมนาคมขนส่งให้ได้มาตรฐานและให้ทั่วถึง

๒.๒ พัฒนาระบบการให้บริการขนส่งมวลชนให้ได้มาตรฐาน สะดวก สะอาดและปลอดภัย

๒.๓ พัฒนาจังหวัดเพื่อรองรับการเปลี่ยนแปลงในการเข้าสู่ประชาคมเศรษฐกิจอาเซียน

และเป็นศูนย์กลางการพัฒนาในด้านต่างๆ อย่างสมดุล

ยุทธศาสตร์ที่ ๓ การพัฒนาการศึกษาและศักยภาพพลเมือง ประกอบด้วย ๔ แนวทางการพัฒนาดังนี้

๓.๑ พัฒนาคูณภาพการศึกษาพื้นฐาน และเพิ่มโอกาสทางการศึกษาทั้งในและนอกระบบ อย่างทั่วถึงและมีคุณภาพ

๓.๒ พัฒนา ส่งเสริม และสนับสนุนการกีฬาสู่ความเป็นเลิศ และการกีฬาเพื่อออกกำลังกาย

๓.๓ ส่งเสริม สนับสนุนและพัฒนาการประกอบอาชีพที่เหมาะสมตมศักยภาพของประชาชน

๓.๔ ส่งเสริมและปลูกฝังค่านิยมหลัก ๑๒ ประการ

ยุทธศาสตร์ที่ ๔ การบริหารจัดการทรัพยากรธรรมชาติและสิ่งแวดล้อม เพื่อการพัฒนาอย่างยั่งยืน ประกอบด้วยแนวทางการพัฒนา ๖ แนวทาง ดังนี้

๔.๑ บริหารจัดการ อนุรักษ์ฟื้นฟูทรัพยากรธรรมชาติและสิ่งแวดล้อมแบบบูรณาการและยั่งยืน

๔.๒ อนุรักษ์ฟื้นฟูและเพิ่มพื้นที่ป่า ป่าชุมชน และป่าต้นน้ำลำธารให้เกิดความอุดมสมบูรณ์

๔.๓ พัฒนาฟื้นฟูแหล่งน้ำ แหล่งน้ำใต้ดินและการบริหารจัดการน้ำอย่างเป็นระบบ และมี

ประสิทธิภาพ โดยประชาชนมีส่วนร่วม

๔.๔ เพิ่มประสิทธิภาพการจัดการขยะชุมชน สิ่งปฏิกูล และน้ำเสีย

๔.๕ สร้างสังคมและพลเมืองที่เป็นมิตรกับสิ่งแวดล้อม

๔.๖ ส่งเสริมการใช้พลังงานทางเลือก

ยุทธศาสตร์ที่ ๕ การพัฒนาการเกษตรยั่งยืน ประกอบด้วย ๒ แนวทางการพัฒนา ดังนี้

๕.๑ พัฒนาส่งเสริมการเกษตรตามหลักปรัชญาเศรษฐกิจพอเพียง

๕.๒ เพิ่มประสิทธิภาพการผลิตและสร้างมูลค่าเพิ่มให้ภาคเกษตร

ยุทธศาสตร์ที่ ๖ การเสริมสร้างสุขภาวะ ประกอบด้วยแนวทางการพัฒนา ๒ แนวทาง ดังนี้

๖.๑ พัฒนาระบบบริการด้านสาธารณสุขให้มีคุณภาพ และเข้าถึงได้อย่างทั่วถึงเท่าเทียม

๖.๒ พัฒนาระบบบริการทางสังคมให้มีคุณภาพ และเข้าถึงได้อย่างทั่วถึงเท่าเทียม

ยุทธศาสตร์ที่ ๗ การสร้างเสริมทุนทางสังคมให้เข้มแข็ง และพัฒนาเศรษฐกิจชุมชนเพื่อการแข่งขัน

ภายใต้หลักปรัชญาเศรษฐกิจพอเพียง ประกอบด้วยแนวทางการพัฒนา ๕ แนวทาง ดังนี้

๗.๑ เสริมสร้างค่านิยม คุณธรรม จริยธรรม จิตสาธารณะ และวัฒนธรรมที่ดั่งามแก่เด็กและเยาวชน

๗.๒ อนุรักษ์สืบสานทำนุบำรุงศาสนา ศิลปวัฒนธรรม ขนบธรรมเนียมประเพณีและภูมิปัญญาท้องถิ่น

๗.๓ พัฒนาและส่งเสริมเครือข่ายวิสาหกิจชุมชนให้เข้มแข็งและสามารถแข่งขันได้

๗.๔ พัฒนาส่งเสริม การพาณิชย์การลงทุนและการท่องเที่ยว

๗.๕ ส่งเสริม สนับสนุนกระบวนการเรียนรู้และการนำหลักปรัชญาเศรษฐกิจพอเพียงไปใช้

ในการประกอบอาชีพ

ยุทธศาสตร์ที่ ๘ การพัฒนาการบริหารภาครัฐ ภายใต้หลักธรรมาภิบาล ประกอบด้วยแนวทางการพัฒนา

๔ แนวทางดังนี้

๘.๑ ส่งเสริมการกระจายอำนาจให้แก่ภาคประชาชน

๘.๒ ส่งเสริม สนับสนุนและพัฒนาระบบเทคโนโลยี สารสนเทศและนวัตกรรมใหม่ในการ

ปฏิบัติงานและบริการประชาชนอย่างต่อเนื่อง

๘.๓ พัฒนาขีดสมรรถนะของบุคลากรให้เพิ่มขึ้นและพร้อมรับการเปลี่ยนแปลง

๘.๔ ส่งเสริมการมีส่วนร่วมและการสร้างเครือข่ายของภาคประชาชน

ยุทธศาสตร์และแนวทางการพัฒนาองค์การบริหารส่วนตำบลลำโรง

กรอบยุทธศาสตร์ขององค์กรปกครองส่วนท้องถิ่นในเขตองค์การบริหารส่วนตำบลลำโรง เป็นการแปลงนโยบายและยุทธศาสตร์ในระดับต่าง ๆ มาเป็นวาระระดับพื้นที่ โดยยึดหลักการพัฒนาที่สอดคล้องต่อนโยบายรัฐบาลและสอดคล้อง เชื่อมโยงกับทิศทางพัฒนาเศรษฐกิจและสังคมแห่งชาติ แผนการบริหารราชการแผ่นดิน ยุทธศาสตร์พัฒนากลุ่มจังหวัดขอนแก่น ”กลุ่มร้อยแก่นสารสินธุ์” และยุทธศาสตร์การพัฒนาจังหวัดขอนแก่น รวมทั้งอำนาจหน้าที่ขององค์กรปกครองส่วนท้องถิ่นที่กำหนดไว้ในพระราชบัญญัติกำหนดแผนและขั้นตอนการกระจายอำนาจให้แก่องค์กรปกครองส่วนท้องถิ่น พ.ศ.๒๕๔๒ และแก้ไขเพิ่มเติมฉบับที่ ๒ พ.ศ. ๒๕๔๙ ตลอดจนความเหมาะสมกับสภาพแวดล้อมและศักยภาพขององค์การบริหารส่วนตำบลลำโรง รวมทั้งตอบสนองต่อความต้องการและปัญหาของประชาชนในพื้นที่ซึ่งกรอบแนวคิดในการกำหนดยุทธศาสตร์และแนวทางการพัฒนาองค์การบริหารส่วนตำบลลำโรง ประจำปี พ.ศ.๒๕๖๑ - ๒๕๖๕ ดังนี้

วิสัยทัศน์(Vision)ขององค์การบริหารส่วนตำบลสำโรง

“เกษตรกรก้าวหน้า ชาวประชาสุขสามัคคี
คมนาคมดี มากมีแหล่งน้ำ ก้าวล้ำการศึกษา
นำพาอนุรักษ์สิ่งแวดล้อม เปรียบพร้อมคุณธรรม”

พันธกิจ (Mission)

๑. ส่งเสริมและสนับสนุนการประกอบอาชีพและการรวมกลุ่มอาชีพของประชาชน
๒. ส่งเสริมและสนับสนุนการดำเนินงานตามแนวทางปฏิบัติของ “ปรัชญาเศรษฐกิจพอเพียง”
๓. ส่งเสริมด้านศาสนาและฟื้นฟูอนุรักษ์วัฒนธรรมประเพณีของท้องถิ่น
๔. ส่งเสริมและพัฒนาผู้ด้อยโอกาสในสังคม เช่น ผู้พิการ คนชรา เป็นต้น
๕. จัดให้มีและบำรุงรักษาเส้นทางคมนาคมที่สะดวกและปลอดภัย
๖. จัดให้มีและบำรุงรักษาแหล่งน้ำ ระบบสาธารณสุขที่สอดคล้องต่อความต้องการของประชาชน
๗. ส่งเสริมด้านการศึกษาทั้งในระบบโรงเรียนและนอกระบบโรงเรียน
๘. พัฒนาชุมชนให้ก้าวอยู่ มีสิ่งแวดล้อมที่ดี สะอาด สวยงาม และปลอดภัย
๙. รณรงค์และป้องกันทรัพยากรธรรมชาติและสิ่งแวดล้อม ให้มีสภาพที่สมดุล และยั่งยืน
๑๐. ส่งเสริมให้ชุมชนเข้ามามีส่วนร่วมกับการบริหารจัดการขององค์การบริหารส่วนตำบล
๑๑. พัฒนาระบบบริหารจัดการในองค์กรที่ดีโดยมีส่วนร่วมจากทุกภาคส่วน

ยุทธศาสตร์การพัฒนา

๑. ยุทธศาสตร์พัฒนาด้านเศรษฐกิจ การค้า การลงทุน

เป้าหมาย

๑. ส่งเสริมการเกษตรแบบพอเพียง
๒. เพิ่มมูลค่าผลผลิตการเกษตรและรายได้การเกษตร
๓. ส่งเสริมเครือข่ายวิสาหกิจชุมชน

แนวทางการพัฒนา

- ๑) ส่งเสริม สนับสนุนกระบวนการเรียนรู้ และการนำหลักปรัชญาเศรษฐกิจพอเพียงไปใช้ในการประกอบอาชีพ
- ๒) ส่งเสริมการลดต้นทุนการผลิต เพิ่มมูลค่าผลิตภัณฑ์และกระจายผลิตภัณฑ์สู่ท้องตลาด
- ๓) พัฒนาและส่งเสริมการท่องเที่ยว

ตัวชี้วัด

๑. ประชาชนมีรายได้เพิ่มขึ้น
๒. มีผลิตภัณฑ์ OTOP ตำบลและมีการกระจายตามท้องตลาด
๓. กลุ่มมีการบริหารจัดการที่ถูกต้อง
๔. ผลผลิตทางการเกษตรมีเพิ่มขึ้น ต้นทุนน้อยและได้ราคาดี
๕. พื้นที่ทำการเกษตรมีน้ำเพียงพอสำหรับการเกษตรตามสภาพพื้นที่

๒. ยุทธศาสตร์การพัฒนาด้านการพัฒนาคุณภาพคนและสังคม

เป้าหมาย

๑. ให้คนเป็นศูนย์กลางของการเรียนรู้ เป็นคนดี มีคุณภาพ มีศักยภาพ ความสามารถในการแข่งขัน และมีคุณธรรม จริยธรรม สู่สังคมฐานความรู้
๒. ประชาชนมีสุขภาพที่สมบูรณ์ในทุกมิติและได้รับการทางการแพทย์และสาธารณสุขที่มีคุณภาพ
๓. ประชาชนมีความปลอดภัยในชีวิตและทรัพย์สิน มีคุณภาพชีวิตและสิ่งแวดล้อมที่ดี สงบสุขปลอดภัย อบายมุขและสิ่งเสพติด
๔. ประชาชนมีภูมิคุ้มกันทางวัฒนธรรม มีการเชิดชูคุณค่าความเป็นไทยและวัฒนธรรมไทยบนความเข้าใจความหลากหลายทางวัฒนธรรมที่ทำให้ชุมชน สังคม มีความสมานฉันท์และสันติสุข
แนวทางการพัฒนา

๑. การส่งเสริมสนับสนุนการจัดการศึกษาที่มีคุณภาพทุกระดับทั้งในและนอกระบบ
ครอบคลุมทุกช่วงวัยให้เรียนรู้ตลอดชีวิต
๒. ส่งเสริมค่านิยม จริยธรรมและประเพณี อันดีงามแก่สังคม
๓. ส่งเสริมและสนับสนุนการจัดการด้านสาธารณสุข การป้องกันและควบคุมโรค การรักษาพยาบาล การฟื้นฟูสมรรถภาพทางร่างกายและจิตใจให้ประชาชนมีสุขภาพที่สมบูรณ์
๔. การส่งเสริมและสนับสนุนการกีฬาและนันทนาการให้กับเด็ก เยาวชนและประชาชนทุกระดับ
๕. ส่งเสริมภูมิปัญญาชาวบ้านให้สืบทอดกันต่อไป
๖. สงเคราะห์ และช่วยเหลือแก่ผู้ยากจนและผู้ด้อยโอกาสในด้านที่อยู่อาศัยและการดำรงชีวิต

ตัวชี้วัด

๑. จำนวนประชาชนที่ได้รับการการศึกษาทั้งในระบบและนอกระบบได้รับการพัฒนาที่ดีเพิ่มขึ้น
๒. จำนวนเด็กและเยาวชนในตำบลมีศักยภาพที่ดี
๓. จำนวนประชาชนผู้มีสุขภาพร่างกายและสุขภาพจิตดี
๔. การจัดกิจกรรมกีฬาและนันทนาการในหมู่บ้านอย่างต่อเนื่อง

๓. ยุทธศาสตร์การพัฒนาด้านการพัฒนาเมืองและชุมชนน่าอยู่

เป้าหมาย

๑. เพื่อก่อสร้างและซ่อมบำรุงโครงสร้างพื้นฐานในเขตองค์การบริหารส่วนตำบล ให้มีความสะดวกและมาตรฐาน เพื่อสนับสนุนยุทธศาสตร์ด้านอื่น ๆ ให้ประสบความสำเร็จ โดยเฉพาะอย่างยิ่งด้านคมนาคมขนส่ง ความสงบเรียบร้อย และความสงบสุขของประชาชน
๒. พัฒนาเพิ่มประสิทธิภาพระบบการป้องกันและบรรเทาสาธารณภัยในท้องถิ่น
๓. พัฒนาสร้างสภาพแวดล้อมตำบลและหมู่บ้านให้ปลอดภัย ปลอดภัยเสพติด และปลอดภัยบายमुख
๔. พัฒนาสร้างและพัฒนาระบบการรักษาความสงบเรียบร้อยในท้องถิ่น และความปลอดภัยในชีวิตและทรัพย์สินของประชาชนในท้องถิ่น โดยชุมชนมีส่วนร่วม

แนวทางการพัฒนา

๑. พัฒนาและสนับสนุนโครงสร้างพื้นฐาน การคมนาคม สาธารณูปโภคและสาธารณูปการต่างๆ
๒. พัฒนาเพิ่มประสิทธิภาพการป้องกันและบรรเทาสาธารณภัยในท้องถิ่น
๓. พัฒนา ส่งเสริม และสนับสนุนระบบการรักษาความปลอดภัย ในเขตเมืองและชุมชนแบบมีส่วนร่วม
๔. ส่งเสริม และสนับสนุนให้หมู่บ้าน / ชุมชน ปลอดภัยเสพติด และปลอดภัยบายमुख

ตัวชี้วัด

๑. จำนวนการก่อสร้างและปรับปรุงถนนและท่อระบายน้ำ
๒. จำนวนป้ายจราจรที่ติดตั้ง
๓. จำนวนปริมาณการขยายเขตไฟฟ้าและไฟฟ้าสาธารณะ
๔. จำนวนระบบประปาที่ก่อสร้างและซ่อมแซม

๔. ยุทธศาสตร์การพัฒนาด้านการจัดการทรัพยากรธรรมชาติและสิ่งแวดล้อมเพื่อการพัฒนาที่ยั่งยืน

เป้าหมาย

เพื่อเป็นการพัฒนาระบบการจัดการทรัพยากรธรรมชาติและสิ่งแวดล้อมในชุมชนให้มีสภาพที่สมบูรณ์ และสร้างจิตสำนึกให้ประชาชนรักสิ่งแวดล้อม เพื่อความสมบูรณ์ของป่าไม้และความสมดุลของธรรมชาติ ไม่ให้ทำลายต้นไม้ไปมากกว่านี้ ปรับปรุงภูมิทัศน์หรือสวนหย่อมรวมทั้งเพิ่มพื้นที่สีเขียวภายในตำบล

แนวทางการพัฒนา

๑. อนุรักษ์ ป่า และเพิ่มพื้นที่ป่า และป่าต้นน้ำลำธารให้เกิดความอุดมสมบูรณ์
๒. พัฒนาฟื้นฟูแหล่งน้ำ และการบริหารจัดการน้ำอย่างเป็นระบบและมีประสิทธิภาพ
๓. พัฒนาและปรับปรุงคุณภาพดินให้อุดมสมบูรณ์
๔. เพิ่มประสิทธิภาพการจัดการขยะชุมชน สิ่งปฏิกูลและน้ำเสีย

ตัวชี้วัด

๑. จำนวนประชาชนที่มีส่วนร่วมสร้างจิตสำนึกที่ดีและมีความรักบ้านเกิดของตนเอง
๒. จำนวนต้นไม้ที่มีการปลูกเพิ่มขึ้น
๓. จำนวนแหล่งน้ำที่ได้รับการปรับปรุง
๔. จำนวนครัวเรือนที่มีส่วนร่วมรับผิดชอบในการบริหารจัดการขยะมูลฝอยและสิ่งปฏิกูล
๕. จำนวนหมู่บ้านไม่มีน้ำเน่าเสียส่งกลิ่นเหม็น
๖. จำนวนหมู่บ้านที่มีการปรับปรุงภูมิทัศน์ให้เป็นหมู่บ้านน่าอยู่
๗. ประชาชนเข้ามามีส่วนร่วมในการพัฒนาพื้นที่ให้เป็นแหล่งท่องเที่ยว

๕. ยุทธศาสตร์การพัฒนาด้านการพัฒนาระบบบริหารจัดการที่ดี

เป้าหมาย

๑. ประชาชนมีความพึงพอใจในคุณภาพในการให้บริการภาครัฐ
๒. ยกระดับการมีส่วนร่วมของประชาชนทุกภาคส่วน
๓. ท้องถิ่นมีความเข้มแข็งสามารถบริหารจัดการและแก้ไขปัญหาด้วยตัวเอง
๔. สร้างความมั่นคง ปลอดภัย สันติสุข และสมานฉันท์ของทุกภาคส่วน

แนวทางการพัฒนา

๑. การพัฒนาขีดความสามารถการทำงานของบุคลากร
๒. การพัฒนาระบบข้อมูลสารสนเทศและนวัตกรรมในการทำงานโดยใช้เทคโนโลยี
๓. การพัฒนาระบบบริหารจัดการการเงิน การคลัง งบประมาณและการตรวจสอบ
๔. การเสริมสร้างการบริหารกิจการบ้านเมืองที่ดี การมีส่วนร่วม ในองค์กรปกครองส่วนท้องถิ่นทุกระดับ

ตัวชี้วัด

๑. จำนวนผู้มีส่วนร่วมตามกระบวนการบริหารจัดการบ้านเมืองที่ดี
๒. ความพึงพอใจของประชาชนในการรับบริการ
๓. จำนวนบุคลากรและอุปกรณ์มีศักยภาพในการบริการประชาชนเพิ่มขึ้น
๔. ประชาชนในท้องถิ่นมีการเอื้อเฟื้อต่อกัน
๕. จำนวนหมู่บ้านมีการบริหารและการจัดระเบียบชุมชนที่ดี

ส่วนที่ ๕

การนำแผนพัฒนาท้องถิ่นไปสู่การปฏิบัติ

รายละเอียดโครงการพัฒนา

แผนพัฒนาท้องถิ่น (พ.ศ. ๒๕๖๖- ๒๕๗๐)

องค์การบริหารส่วนตำบลลำโรง อำเภอนองสองห้อง จังหวัดขอนแก่น

พ๐๒

ยุทธศาสตร์จังหวัดที่ ๑ การพัฒนาเศรษฐกิจให้มีความมั่นคงและมีความสามารถทางการแข่งขัน

- ยุทธศาสตร์การพัฒนาของ อปท.ในเขตจังหวัดที่ ๗ การเสริมสร้างทุนทางสังคมให้เข้มแข็งและพัฒนาเศรษฐกิจชุมชนเพื่อการแข่งขันภายใต้หลักปรัชญาเศรษฐกิจพอเพียง

๑. ยุทธศาสตร์ การพัฒนาด้านเศรษฐกิจ การค้า การลงทุน

๑.๑ แนวทางการพัฒนา ส่งเสริม สนับสนุนกระบวนการเรียนรู้ และการนำหลักปรัชญาเศรษฐกิจพอเพียงไปใช้ในการประกอบอาชีพ

-๓๘-

ที่	โครงการ	วัตถุประสงค์	เป้าหมาย (ผลผลิตของ โครงการ)	งบประมาณและที่ผ่านมา					ตัวชี้วัด (KPI)	ผลที่คาดว่าจะ ได้รับ	หน่วยงานที่ รับผิดชอบ
				๒๕๖๖ (บาท)	๒๕๖๗ (บาท)	๒๕๖๘ (บาท)	๒๕๖๙ (บาท)	๒๕๗๐ (บาท)			
๑	พัฒนาหมู่บ้านตาม แนวทางปรัชญา เศรษฐกิจพอเพียง	ประชาชนน้อมนำปรัชญา เศรษฐกิจพอเพียงมาเป็น แนวทางในการดำเนิน ชีวิต	ตำบลลำโรง หมู่ที่ ๑ - หมู่ที่ ๙	๕๐,๐๐๐	๕๐,๐๐๐	๕๐,๐๐๐	๕๐,๐๐๐	๕๐,๐๐๐	หมู่บ้านในตำบลลำโรง ได้รับการส่งเสริม เรื่องความสะอาด จำนวน ๙ หมู่บ้าน	หมู่บ้านมีการ พัฒนาตาม ปรัชญาเศรษฐกิจ พอเพียง	สำนักปลัด
๒	อบรมเกษตรกรพอเพียง ตามแนวพระราชดำริ	เพื่ออบรมให้ความรู้ เกี่ยวกับเกษตรพอเพียง ตามแนวพระราชดำริ	ดำเนินการจัดอบรม ประชาชนตำบล ลำโรงให้ความรู้ เกษตรพอเพียงตาม แนวพระราชดำริและ ศึกษาดูงาน	๘๐,๐๐๐	๘๐,๐๐๐	๘๐,๐๐๐	๘๐,๐๐๐	๘๐,๐๐๐	ประชาชนได้รับการ อบรมตามแนว พระราชดำริ	ประชาชนมี ความรู้เกี่ยวกับ การเกษตรเพิ่ม มากขึ้น	สำนักปลัด
๓	โครงการอนุรักษ์ พันธุกรรมพืชอัน เนื่องมาจาก พระราชดำริ	อนุรักษ์พันธุกรรมพืชตาม แนวพระราชดำริ	ดำเนินการอนุรักษ์ พันธุกรรมพืชตาม แนวพระราชดำริ	๒๐,๐๐๐	๒๐,๐๐๐	๒๐,๐๐๐	๒๐,๐๐๐	๒๐,๐๐๐	ดำเนินการสำรวจพืชที่ ควรอนุรักษ์ตามแนว พระราชดำริ	ประชาชนเห็น ความสำคัญพืชที่ ใกล้สูญพันธุ์	สำนักปลัด

ที่	โครงการ	วัตถุประสงค์	เป้าหมาย (ผลผลิตของ โครงการ)	งบประมาณและที่ผ่านมา					ตัวชี้วัด (KPI)	ผลที่คาดว่าจะ ได้รับ	หน่วยงานที่ รับผิดชอบ
				๒๕๖๖ (บาท)	๒๕๖๗ (บาท)	๒๕๖๘ (บาท)	๒๕๖๙ (บาท)	๒๕๗๐ (บาท)			
๔	ฝึกอบรมพัฒนาศักยภาพกลุ่มสตรีตามแนวทางเศรษฐกิจพอเพียง	เพื่อส่งเสริมสนับสนุนการพัฒนาอาชีพ เพิ่มรายได้	ตำบลสำโรง หมู่ ๑ - หมู่ ๙	๑๐๐,๐๐๐	๑๐๐,๐๐๐	๑๐๐,๐๐๐	๑๐๐,๐๐๐	๑๐๐,๐๐๐	กลุ่มอาชีพได้รับการส่งเสริมตามแนวทางเศรษฐกิจพอเพียง	กลุ่มอาชีพได้รับการอบรมส่งเสริมพัฒนาอาชีพ	สำนักปลัด
๕	อบรมส่งเสริมอาชีพให้แก่ผู้สูงอายุและสตรี	เพื่อพัฒนาส่งเสริมความรู้ให้กับผู้สูงอายุและกลุ่มสตรี	ตำบลสำโรง หมู่ ๑ - หมู่ ๙	๕๐,๐๐๐	๕๐,๐๐๐	๕๐,๐๐๐	๕๐,๐๐๐	๕๐,๐๐๐	ประชาชนตำบลสำโรง	กลุ่มอาชีพได้รับการส่งเสริมอาชีพ	สำนักปลัด
๖	อบรมให้ความรู้กลุ่มอาชีพบ้านสำโรง หมู่ที่ ๑	กลุ่มอาชีพได้มีพัฒนาการและความรู้	บ้านสำโรง หมู่ที่ ๑	๓๐,๐๐๐	๓๐,๐๐๐	๓๐,๐๐๐	๓๐,๐๐๐	๓๐,๐๐๐	ประชาชนบ้านสำโรง	กลุ่มอาชีพได้รับการส่งเสริมอาชีพ	สำนักปลัด อบต.สำโรง

ยุทธศาสตร์จังหวัดที่ ๒ การพัฒนาคนและสังคมที่มีคุณภาพ

- ยุทธศาสตร์การพัฒนาของ อปท.ในเขตจังหวัดที่ ๓ การพัฒนาการศึกษาและศักยภาพพลเมือง

ผ๐๒

๒. ยุทธศาสตร์การพัฒนาด้านการพัฒนาคุณภาพคนและสังคม

๒.๑ แนวทางการพัฒนา การส่งเสริมสนับสนุนการจัดการศึกษาที่มีคุณภาพทุกระดับทั้งในและนอกระบบครอบคลุมทุกช่วงวัยให้เรียนรู้ตลอดชีวิต

-๔๐-

ที่	โครงการ	วัตถุประสงค์	เป้าหมาย (ผลผลิตของ โครงการ)	งบประมาณและที่ผ่านมา					ตัวชี้วัด (KPI)	ผลที่คาดว่าจะ ได้รับ	หน่วยงาน ที่ รับผิดชอบ
				๒๕๖๖ (บาท)	๒๕๖๗ (บาท)	๒๕๖๘ (บาท)	๒๕๖๙ (บาท)	๒๕๗๐ (บาท)			
๑	เรียนรู้นอก สถานที่ ศูนย์ พัฒนาเด็กเล็ก อบต.ลำโรง	เพื่อส่งเสริมให้เด็ก และเยาวชนเข้าร่วม กิจกรรม	เด็กและเยาวชน ตำบลลำโรง	๘๐,๐๐๐	๘๐,๐๐๐	๘๐,๐๐๐	๘๐,๐๐๐	๘๐,๐๐๐	เด็กและ เยาวชนตำบล ลำโรง เข้าร่วม โครงการ	เด็กและเยาวชน ได้รับความรู้และ ความสนุกสนาน	กอง การศึกษา
๒	จัดซื้ออาหาร เสริม (นม)	เพื่อให้เด็กนักเรียนมี สุขภาพร่างกาย แข็งแรงได้รับ สารอาหารครบถ้วน	ศูนย์พัฒนาเด็กเล็ก ตำบลลำโรง,โรงเรียน สังกัด สพฐ. และใน เขตตำบลลำโรง	๑,๔๐๐,๐๐๐	๑,๔๐๐,๐๐๐	๑,๔๐๐,๐๐๐	๑,๔๐๐,๐๐๐	๑,๔๐๐,๐๐๐	นักเรียนได้รับ อาหารเสริมนม	นักเรียนมีสุขภาพ ร่างกายแข็งแรง สมบูรณ์	กอง การศึกษา
๓	อุดหนุนอาหาร กลางวัน	เพื่อให้เด็กนักเรียนมี สุขภาพร่างกาย แข็งแรงได้รับ สารอาหารครบถ้วน	โรงเรียนสังกัด สพฐ. ในเขต อบต.ลำโรง	๒,๐๐๐,๐๐๐	๒,๐๐๐,๐๐๐	๒,๐๐๐,๐๐๐	๒,๐๐๐,๐๐๐	๒,๐๐๐,๐๐๐	นักเรียนมี สุขภาพร่างกาย แข็งแรงได้รับ สารอาหาร ครบถ้วน	นักเรียนมีสุขภาพ ร่างกายแข็งแรง สมบูรณ์	กอง การศึกษา

๒.๑ แนวทางการพัฒนา การส่งเสริมสนับสนุนการจัดการศึกษาที่มีคุณภาพทุกระดับทั้งในและนอกระบบครอบคลุมทุกช่วงวัยให้เรียนรู้ตลอดชีวิต

-๔๑-

ที่	โครงการ	วัตถุประสงค์	เป้าหมาย (ผลผลิตของ โครงการ)	งบประมาณและที่ผ่านมา					ตัวชี้วัด (KPI)	ผลที่คาดว่าจะ ได้รับ	หน่วยงานที่ รับผิดชอบ
				๒๕๖๖ (บาท)	๒๕๖๗ (บาท)	๒๕๖๘ (บาท)	๒๕๖๙ (บาท)	๒๕๗๐ (บาท)			
๔	จ้างเหมาพาหนะ รับ-ส่งเด็กเล็ก	เพื่อให้เด็กเล็กมีรถ รับส่งได้รับความ สะดวกในการ เดินทาง	นักเรียนศูนย์พัฒนา เด็กเล็กตำบลสำโรง	๑๐๘,๐๐๐	๑๐๘,๐๐๐	๑๐๘,๐๐๐	๑๐๘,๐๐๐	๑๐๘,๐๐๐	เด็ก ศพด. ได้รับการ บริการในการ เดินทางไปกลับ อย่างสะดวก และเหมาะสม	นักเรียน ศพด. ตำบลสำโรง มี รถรับส่งได้รับ ความสะดวก ในการเดินทาง	กอง การศึกษา
๕	จัดซื้อวัสดุ การศึกษา	เพื่อให้นักเรียนมี วัสดุการศึกษาอย่าง เพียงพอ	ศูนย์พัฒนาเด็กเล็ก ตำบลสำโรง	๓๐,๐๐๐	๓๐,๐๐๐	๓๐,๐๐๐	๓๐,๐๐๐	๓๐,๐๐๐	นักเรียนมีวัสดุ การศึกษาอย่าง เพียงพอ	นักเรียนมี พัฒนาการ ทางด้าน ร่างกายและ จิตใจ	กอง การศึกษา

๒.๑ แนวทางการพัฒนา การส่งเสริมสนับสนุนการจัดการศึกษาที่มีคุณภาพทุกระดับทั้งในและนอกระบบครอบคลุมทุกช่วงวัยให้เรียนรู้ตลอดชีวิต

-๔๒-

ที่	โครงการ	วัตถุประสงค์	เป้าหมาย (ผลผลิตของ โครงการ)	งบประมาณและที่ผ่านมา					ตัวชี้วัด (KPI)	ผลที่คาดว่าจะได้รับ	หน่วยงานที่ รับผิดชอบ
				๒๕๖๖ (บาท)	๒๕๖๗ (บาท)	๒๕๖๘ (บาท)	๒๕๖๙ (บาท)	๒๕๗๐ (บาท)			
๖	โครงการสานสัมพันธ์วันปิดภาคเรียนและบัณฑิตน้อย	เพื่อมอบใบประกาศให้นักเรียนที่จบการศึกษาจากศูนย์พัฒนาเด็กเล็กตำบลสำโรง	จัดกิจกรรมมอบใบประกาศแก่เด็กที่จบการศึกษาจากศูนย์พัฒนาเด็กเล็กตำบลสำโรง	๒๐,๐๐๐	๒๐,๐๐๐	๒๐,๐๐๐	๒๐,๐๐๐	๒๐,๐๐๐	เด็กนักเรียนจากศพด.ที่จบการศึกษาเข้าร่วมกิจกรรม	-เด็กที่เรียนจบการศึกษาจากศพด.ตำบลสำโรงได้รับใบประกาศและมีความภาคภูมิใจ	กองการศึกษา
๗	ปฐมนิเทศพบปะผู้ปกครองนักเรียน	จัดประชุมผู้ปกครองเพื่อหาแนวทางในการพัฒนาการศึกษาร่วมกัน	ผู้ปกครองเด็กศูนย์พัฒนาเด็กเล็กตำบลสำโรง	๒๐,๐๐๐	๒๐,๐๐๐	๒๐,๐๐๐	๒๐,๐๐๐	๒๐,๐๐๐	ผู้ปกครองนักเรียนใน ศพด. มีความเข้าใจในบทบาทหน้าที่การส่งเสริมพัฒนาการเด็ก	มีแนวทางการพัฒนาการศึกษาที่หลากหลายทำให้มีประสิทธิภาพมากยิ่งขึ้น	กองการศึกษา
๘	พัฒนาการเรียนการสอนตามหลักสูตรปฐมวัย	จัดหาสื่อการเรียนการสอนสำหรับการพัฒนาการเรียนการสอนตามหลักสูตรปฐมวัย	ศูนย์มีสื่อการเรียนการสอนเหมาะสมกับพัฒนาการ	๑๐๐,๐๐๐	๑๐๐,๐๐๐	๑๐๐,๐๐๐	๑๐๐,๐๐๐	๑๐๐,๐๐๐	ศพด.มีสื่อการเรียนการสอนที่พอเพียง	เด็กเล็กได้รับการพัฒนาตามวัยเต็มศักยภาพ	กองการศึกษา

๒.๑ แนวทางการพัฒนา การส่งเสริมสนับสนุนการจัดการศึกษาที่มีคุณภาพทุกระดับทั้งในและนอกระบบครอบคลุมทุกช่วงวัยให้เรียนรู้ตลอดชีวิต

-๔๓-

ที่	โครงการ	วัตถุประสงค์	เป้าหมาย (ผลผลิตของ โครงการ)	งบประมาณและที่ผ่านมา					ตัวชี้วัด (KPI)	ผลที่คาดว่าจะ ได้รับ	หน่วยงานที่ รับผิดชอบ
				๒๕๖๖ (บาท)	๒๕๖๗ (บาท)	๒๕๖๘ (บาท)	๒๕๖๙ (บาท)	๒๕๗๐ (บาท)			
๙	อุดหนุนโรงเรียนบ้าน บ้านสำโรงตาม โครงการเพาะเห็ดใน โรงเรือน	เพื่อสนับสนุน กิจกรรมตาม โครงการอาหาร กลางวัน	นักเรียนโรงเรียน บ้านสำโรง	๑๐,๐๐๐	๑๐,๐๐๐	๑๐,๐๐๐	๑๐,๐๐๐	๑๐,๐๐๐	นักเรียนโรงเรียน บ้านสำโรง	นักเรียนมี ความรู้และ ประสบการณ์	กอง การศึกษา
๑๐	อุดหนุนโรงเรียนบ้าน หนองคลองตอนแดง ตามโครงการเลี้ยง ปลาตุ๊กในบ่อซีเมนต์	เพื่อสนับสนุน กิจกรรมตาม โครงการอาหาร กลางวัน	นักเรียนโรงเรียน บ้านหนองคลองตอน แดง	๑๐,๐๐๐	๑๐,๐๐๐	๑๐,๐๐๐	๑๐,๐๐๐	๑๐,๐๐๐	นักเรียนโรงเรียน บ้านหนองคลอง ตอนแดง	นักเรียนมี ความรู้และ ประสบการณ์	กอง การศึกษา
๑๑	อุดหนุนโรงเรียนบ้าน หนองกาวตาม โครงการเลี้ยงเป็ด พันธุ์ไข่	เพื่อสนับสนุน กิจกรรมตาม โครงการอาหาร กลางวัน	นักเรียนโรงเรียน หนองกาว	๕,๐๐๐	๕,๐๐๐	๕,๐๐๐	๕,๐๐๐	๕,๐๐๐	นักเรียนโรงเรียน บ้านหนองกาว	นักเรียนมี ความรู้และ ประสบการณ์	กอง การศึกษา

ที่	โครงการ	วัตถุประสงค์	เป้าหมาย (ผลผลิตของ โครงการ)	งบประมาณและที่ผ่านมา					ตัวชี้วัด (KPI)	ผลที่คาดว่าจะ ได้รับ	หน่วยงานที่ รับผิดชอบ
				๒๕๖๖ (บาท)	๒๕๖๗ (บาท)	๒๕๖๘ (บาท)	๒๕๖๙ (บาท)	๒๕๗๐ (บาท)			
๑๒	อุดหนุนโรงเรียนบ้าน บ้านหินลาดนาดีตาม โครงการเศรษฐกิจ พอเพียง	เพื่อสนับสนุน กิจกรรมตาม โครงการอาหาร กลางวัน	นักเรียนโรงเรียน บ้านหินลาดนาดี	๑๐,๐๐๐	๑๐,๐๐๐	๑๐,๐๐๐	๑๐,๐๐๐	๑๐,๐๐๐	นักเรียนโรงเรียน บ้านหินลาดนาดี	นักเรียนมี ความรู้และ ประสบการณ์	กอง การศึกษา
๑๓	อุดหนุนโรงเรียนศรี หนองขาววิทยาตาม โครงการพัฒนา คุณธรรม จริยธรรม ค่ายพุทธบุตร	เพื่อให้ให้นักเรียน ได้ตระหนักและ เป็นบุคคลแห่ง การเรียนรู้มี คุณธรรม	นักเรียนโรงเรียนศรี หนองขาววิทยา	๑๐,๐๐๐	๑๐,๐๐๐	๑๐,๐๐๐	๑๐,๐๐๐	๑๐,๐๐๐	นักเรียนโรงเรียนศรี หนองขาววิทยา	นักเรียนมี ความรู้และ ประสบการณ์	กอง การศึกษา

ที่	โครงการ	วัตถุประสงค์	เป้าหมาย (ผลผลิตของโครงการ)	งบประมาณและที่ผ่านมา					ตัวชี้วัด (KPI)	ผลที่คาดว่าจะ ได้รับ	หน่วยงานที่ รับผิดชอบ
				๒๕๖๖ (บาท)	๒๕๖๗ (บาท)	๒๕๖๘ (บาท)	๒๕๖๙ (บาท)	๒๕๗๐ (บาท)			
๑๔	ติดตั้งมุ่งลวดศูนย์พัฒนาเด็กเล็ก	เพื่อให้เด็กเล็กมีสุขภาพอนามัยถูกหลักโภชนาการ	อาคารเรียน ๑ หลัง	๑๐๐,๐๐๐	๑๐๐,๐๐๐	๑๐๐,๐๐๐	๑๐๐,๐๐๐	๑๐๐,๐๐๐	ติดตั้งมุ่งลวดศูนย์พัฒนาเด็กเล็ก	เด็กเล็กมีสุขภาพอนามัยถูกหลักโภชนาการ	กองการศึกษา
๑๕	วัสดุการเรียนการสอน	เพื่อจัดหาวัสดุการเรียนการสอน	ศูนย์พัฒนาเด็กเล็ก	๑๘๐,๐๐๐	๑๘๐,๐๐๐	๑๘๐,๐๐๐	๑๘๐,๐๐๐	๑๘๐,๐๐๐	วัสดุการเรียนศูนย์เด็กเล็ก	เพื่อให้เด็กเล็กมีการพัฒนาตามวัย	กองการศึกษา

ที่	โครงการ	วัตถุประสงค์	เป้าหมาย (ผลผลิตของ โครงการ)	งบประมาณและที่ผ่านมา					ตัวชี้วัด (KPI)	ผลที่คาดว่าจะ ได้รับ	หน่วยงานที่ รับผิดชอบ
				๒๕๖๖ (บาท)	๒๕๖๗ (บาท)	๒๕๖๘ (บาท)	๒๕๖๙ (บาท)	๒๕๗๐ (บาท)			
๑๖	โครงการสนับสนุน ค่าใช้จ่ายการ บริหารสถาน ศึกษา - อาหาร กลางวัน -รายหัวนักเรียน -พัฒนาการจัด การศึกษา ๑.ค่าหนังสือ ๒.ค่าอุปกรณ์การ เรียน ๓.ค่าเครื่องแบบ นักเรียน ๔.ค่าจัดกิจกรรม พัฒนาผู้เรียน	เพื่อให้ นักเรียนมี พัฒนาการครบทั้ง ๔ ด้าน	นักเรียนมีโภชนาการ ที่ดีมีสุขภาพที่ สมบูรณ์มีพัฒนาการ ครบทั้ง ๔ ด้าน	๘๐๐,๐๐๐	๘๐๐,๐๐๐	๘๐๐,๐๐๐	๘๐๐,๐๐๐	๘๐๐,๐๐๐	เด็กมีพัฒนาการที่ สมวัย	เด็กได้รับการ พัฒนาการครบ ทั้ง ๔ ด้าน	กอง การศึกษา/ ศพด.

๒.๑ แนวทางการพัฒนา การส่งเสริมสนับสนุนการจัดการศึกษาที่มีคุณภาพทุกระดับทั้งในและนอกระบบครอบคลุมทุกช่วงวัยให้เรียนรู้ตลอดชีวิต

-๔๗-

ที่	โครงการ	วัตถุประสงค์	เป้าหมาย (ผลผลิตของ โครงการ)	งบประมาณและที่ผ่านมา					ตัวชี้วัด (KPI)	ผลที่คาดว่าจะ ได้รับ	หน่วยงานที่ รับผิดชอบ
				๒๕๖๖ (บาท)	๒๕๖๗ (บาท)	๒๕๖๘ (บาท)	๒๕๖๙ (บาท)	๒๕๗๐ (บาท)			
๑๗	ปรับปรุงภูมิทัศน์ ศพต.อบต.ลำโรง	เพื่อปรับปรุงภูมิทัศน์ ศพต.อบต.ลำโรง	ศูนย์พัฒนาเด็ก เล็ก	๑๐๐,๐๐๐	๑๐๐,๐๐๐	๑๐๐,๐๐๐	๑๐๐,๐๐๐	๑๐๐,๐๐๐	เพื่อปรับปรุงศพต. อบต.ลำโรง	ศพต.มีความ สวยงาม	กอง การศึกษา
๑๘	ก่อสร้างอ่างล้าง มืออ่างแปรงฟัน สำหรับเด็ก	เพื่อศพต.มีอ่างล้าง มืออ่างแปรงฟันที่ถูก สุขลักษณะ	ศูนย์พัฒนาเด็ก เล็ก	๕๐,๐๐๐	๕๐,๐๐๐	๕๐,๐๐๐	๕๐,๐๐๐	๕๐,๐๐๐	เพื่อศพต.มีอ่างล้างมือ อ่างแปรงฟันที่ถูก สุขลักษณะ	เพื่อศพต.มีอ่าง ล้างมืออ่างแปรง ฟันที่ถูก สุขลักษณะ	กอง การศึกษา

๒.๑ แนวทางการพัฒนา การส่งเสริมสนับสนุนการจัดการศึกษาที่มีคุณภาพทุกระดับทั้งในและนอกระบบครอบคลุมทุกช่วงวัยให้เรียนรู้ตลอดชีวิต

-๔๘-

ที่	โครงการ	วัตถุประสงค์	เป้าหมาย (ผลผลิตของโครงการ)	งบประมาณและที่ผ่านมา					ตัวชี้วัด (KPI)	ผลที่คาดว่าจะ ได้รับ	หน่วยงานที่ รับผิดชอบ
				๒๕๖๖ (บาท)	๒๕๖๗ (บาท)	๒๕๖๘ (บาท)	๒๕๖๙ (บาท)	๒๕๗๐ (บาท)			
๑๙	กิจกรรมไหว้ครู	เพื่อให้เด็กเล็กมีความกตัญญูกตเวที	ศูนย์พัฒนาเด็กเล็ก	๑๐,๐๐๐	๑๐,๐๐๐	๑๐,๐๐๐	๑๐,๐๐๐	๑๐,๐๐๐	เด็กเล็กมีความกตัญญูกตเวที	เพื่อให้เด็กเล็กมีความกตัญญูกตเวที	กองการศึกษา
๒๐	กิจกรรมสานสัมพันธ์วันแม่	เพื่อให้เด็กเล็กมีความกตัญญูต่อผู้มีพระคุณ	ศูนย์พัฒนาเด็กเล็ก	๑๐,๐๐๐	๑๐,๐๐๐	๑๐,๐๐๐	๑๐,๐๐๐	๑๐,๐๐๐	เด็กเล็กมีความกตัญญูต่อผู้มีพระคุณ	เพื่อให้เด็กเล็กมีความกตัญญูต่อผู้มีพระคุณ	กองการศึกษา
๒๑	อบรมความรู้เรื่องกฎหมายที่ควรรู้	เพื่อส่งเสริมความรู้เรื่องกฎหมายให้แก่ผู้นำชุมชน และประชาชนตำบลลำโรง	ผู้นำชุมชน และประชาชนตำบลลำโรง	๑๕,๐๐๐	๑๕,๐๐๐	๑๕,๐๐๐	๑๕,๐๐๐	๑๕,๐๐๐	ผู้นำชุมชนและประชาชนตำบลลำโรงได้รับการส่งเสริมความรู้เรื่องกฎหมาย	ผู้นำชุมชน และประชาชนตำบลลำโรงมีความรู้เรื่องกฎหมายมากยิ่งขึ้น	สำนักปลัด

ที่	โครงการ	วัตถุประสงค์	เป้าหมาย (ผลผลิตของ โครงการ)	งบประมาณและที่ผ่านมา					ตัวชี้วัด (KPI)	ผลที่คาดว่าจะ ได้รับ	หน่วยงานที่ รับผิดชอบ
				๒๕๖๖ (บาท)	๒๕๖๗ (บาท)	๒๕๖๘ (บาท)	๒๕๖๙ (บาท)	๒๕๗๐ (บาท)			
๒๒	อุดหนุนโครงการ ประเพณีบุญเบิกบ้าน บ้านสำโรง หมู่ที่ ๑	อนุรักษ์ ประเพณี วัฒนธรรม	ประชาชน บ้านสำโรง หมู่ที่ ๑	๕,๐๐๐	๕,๐๐๐	๕,๐๐๐	๕,๐๐๐	๕,๐๐๐	ประชาชน บ้านสำโรง หมู่ที่ ๑	ประชาชนเห็น ความสำคัญ ประเพณีและ วัฒนธรรม	กอง การศึกษา
๒๓	อุดหนุนโครงการ ประเพณีบุญเบิกบ้าน บ้านหนองขาว หมู่ที่ ๒	อนุรักษ์ ประเพณี วัฒนธรรม	ประชาชน บ้านหนองขาว หมู่ที่ ๒	๕,๐๐๐	๕,๐๐๐	๕,๐๐๐	๕,๐๐๐	๕,๐๐๐	ประชาชน บ้านหนองขาว หมู่ที่ ๒	ประชาชนเห็น ความสำคัญ ประเพณีและ วัฒนธรรม	กอง การศึกษา
๒๔	อุดหนุนโครงการ ประเพณีบุญเบิกบ้าน บ้านดอนแดง หมู่ที่ ๓	อนุรักษ์ ประเพณี วัฒนธรรม	ประชาชน บ้านดอนแดง หมู่ที่ ๓	๕,๐๐๐	๕,๐๐๐	๕,๐๐๐	๕,๐๐๐	๕,๐๐๐	ประชาชน บ้านดอนแดง หมู่ที่ ๓	ประชาชนเห็น ความสำคัญ ประเพณีและ วัฒนธรรม	กอง การศึกษา

ที่	โครงการ	วัตถุประสงค์	เป้าหมาย (ผลผลิตของ โครงการ)	งบประมาณและที่ผ่านมา					ตัวชี้วัด (KPI)	ผลที่คาดว่าจะ ได้รับ	หน่วยงานที่ รับผิดชอบ
				๒๕๖๖ (บาท)	๒๕๖๗ (บาท)	๒๕๖๘ (บาท)	๒๕๖๙ (บาท)	๒๕๗๐ (บาท)			
๒๕	อุดหนุนโครงการ ประเพณีบุญเบิกบ้าน บ้านเหล่านกชุม หมู่ที่ ๔	อนุรักษ์ ประเพณี วัฒนธรรม	ประชาชน บ้านเหล่านกชุม หมู่ที่ ๔	๕,๐๐๐	๕,๐๐๐	๕,๐๐๐	๕,๐๐๐	๕,๐๐๐	ประชาชน บ้านเหล่านกชุม หมู่ที่ ๔	ประชาชนเห็น ความสำคัญ ประเพณีและ วัฒนธรรม	กอง การศึกษา
๒๖	อุดหนุนโครงการ ประเพณีบุญเบิกบ้าน บ้านหินลาด หมู่ที่ ๕	อนุรักษ์ ประเพณี วัฒนธรรม	ประชาชน บ้านบ้านหินลาด หมู่ที่ ๕	๕,๐๐๐	๕,๐๐๐	๕,๐๐๐	๕,๐๐๐	๕,๐๐๐	ประชาชน บ้านบ้านหินลาด หมู่ที่ ๕	ประชาชนเห็น ความสำคัญ ประเพณีและ วัฒนธรรม	กอง การศึกษา
๒๗	อุดหนุนโครงการ ประเพณีบุญเบิกบ้าน บ้านลำโรง หมู่ที่ ๖	อนุรักษ์ ประเพณี วัฒนธรรม	ประชาชน บ้านลำโรง หมู่ที่ ๖	๕,๐๐๐	๕,๐๐๐	๕,๐๐๐	๕,๐๐๐	๕,๐๐๐	ประชาชน บ้านลำโรง หมู่ที่ ๖	ประชาชนเห็น ความสำคัญ ประเพณีและ วัฒนธรรม	กอง การศึกษา

ที่	โครงการ	วัตถุประสงค์	เป้าหมาย (ผลผลิตของ โครงการ)	งบประมาณและที่ผ่านมา					ตัวชี้วัด (KPI)	ผลที่คาดว่าจะ ได้รับ	หน่วยงานที่ รับผิดชอบ
				๒๕๖๖ (บาท)	๒๕๖๗ (บาท)	๒๕๖๘ (บาท)	๒๕๖๙ (บาท)	๒๕๗๐ (บาท)			
๒๕	อุดหนุนโครงการ ประเพณีบุญเบิกบ้าน บ้านหนองคลองใหญ่ หมู่ที่ ๗	อนุรักษ์ ประเพณี วัฒนธรรม	ประชาชน บ้านหนองคลองใหญ่ หมู่ที่ ๗	๕,๐๐๐	๕,๐๐๐	๕,๐๐๐	๕,๐๐๐	๕,๐๐๐	ประชาชน บ้านหนองคลองใหญ่ หมู่ที่ ๗	ประชาชนเห็น ความสำคัญ ประเพณีและ วัฒนธรรม	กอง การศึกษา
๒๖	อุดหนุนโครงการ ประเพณีบุญเบิกบ้าน บ้านหนองนาดี หมู่ที่ ๘	อนุรักษ์ ประเพณี วัฒนธรรม	ประชาชน บ้านหนองนาดี หมู่ที่ ๘	๕,๐๐๐	๕,๐๐๐	๕,๐๐๐	๕,๐๐๐	๕,๐๐๐	ประชาชน บ้านหนองนาดี หมู่ที่ ๘	ประชาชนเห็น ความสำคัญ ประเพณีและ วัฒนธรรม	กอง การศึกษา
๒๗	อุดหนุนโครงการ ประเพณีบุญเบิกบ้าน บ้านหนองคลอง เจริญ หมู่ที่ ๙	อนุรักษ์ ประเพณี วัฒนธรรม	ประชาชน บ้านหนองคลองเจริญ หมู่ที่ ๙	๕,๐๐๐	๕,๐๐๐	๕,๐๐๐	๕,๐๐๐	๕,๐๐๐	ประชาชน บ้านหนองคลอง เจริญ หมู่ที่ ๙	ประชาชนเห็น ความสำคัญ ประเพณีและ วัฒนธรรม	กอง การศึกษา

ที่	โครงการ	วัตถุประสงค์	เป้าหมาย (ผลผลิตของ โครงการ)	งบประมาณและที่ผ่านมา					ตัวชี้วัด (KPI)	ผลที่คาดว่าจะ ได้รับ	หน่วยงานที่ รับผิดชอบ
				๒๕๖๖ (บาท)	๒๕๖๗ (บาท)	๒๕๖๘ (บาท)	๒๕๖๙ (บาท)	๒๕๗๐ (บาท)			
๒๘	อุดหนุนโครงการ ประเพณีสงกรานต์ บ้านสำโรง หมู่ที่ ๑	อนุรักษ์ ประเพณี วัฒนธรรม	ประชาชน บ้านสำโรง หมู่ที่ ๑	๕,๐๐๐	๕,๐๐๐	๕,๐๐๐	๕,๐๐๐	๕,๐๐๐	ประชาชน บ้านสำโรง หมู่ที่ ๑	ประชาชนเห็น ความสำคัญ ประเพณีและ วัฒนธรรม	กอง การศึกษา
๒๙	อุดหนุนโครงการ ประเพณีสงกรานต์ บ้านหนองกาว หมู่ที่ ๒	อนุรักษ์ ประเพณี วัฒนธรรม	ประชาชน บ้านหนองกาว หมู่ที่ ๒	๕,๐๐๐	๕,๐๐๐	๕,๐๐๐	๕,๐๐๐	๕,๐๐๐	ประชาชน บ้านหนองกาว หมู่ที่ ๒	ประชาชนเห็น ความสำคัญ ประเพณีและ วัฒนธรรม	กอง การศึกษา
๓๐	อุดหนุนโครงการ ประเพณีสงกรานต์ บ้านดอนแดง หมู่ที่ ๓	อนุรักษ์ ประเพณี วัฒนธรรม	ประชาชน บ้านดอนแดง หมู่ที่ ๓	๕,๐๐๐	๕,๐๐๐	๕,๐๐๐	๕,๐๐๐	๕,๐๐๐	ประชาชน บ้านดอนแดง หมู่ที่ ๓	ประชาชนเห็น ความสำคัญ ประเพณีและ วัฒนธรรม	กอง การศึกษา

ที่	โครงการ	วัตถุประสงค์	เป้าหมาย (ผลผลิตของ โครงการ)	งบประมาณและที่ผ่านมา					ตัวชี้วัด (KPI)	ผลที่คาดว่าจะ ได้รับ	หน่วยงานที่ รับผิดชอบ
				๒๕๖๖ (บาท)	๒๕๖๗ (บาท)	๒๕๖๗ (บาท)	๒๕๖๘ (บาท)	๒๕๗๐ (บาท)			
๓๑	อุดหนุนโครงการ ประเพณีสงกรานต์ บ้านเหล่านกชุม หมู่ที่ ๔	อนุรักษ์ ประเพณี วัฒนธรรม	ประชาชน บ้านเหล่านกชุม หมู่ที่ ๔	๕,๐๐๐	๕,๐๐๐	๕,๐๐๐	๕,๐๐๐	๕,๐๐๐	ประชาชน บ้านเหล่านกชุม หมู่ที่ ๔	ประชาชนเห็น ความสำคัญ ประเพณีและ วัฒนธรรม	กอง การศึกษา
๓๒	อุดหนุนโครงการ ประเพณีสงกรานต์ บ้านหินลาด หมู่ที่ ๕	อนุรักษ์ ประเพณี วัฒนธรรม	ประชาชน บ้านบ้านหินลาด หมู่ที่ ๕	๕,๐๐๐	๕,๐๐๐	๕,๐๐๐	๕,๐๐๐	๕,๐๐๐	ประชาชน บ้านบ้านหินลาด หมู่ที่ ๕	ประชาชนเห็น ความสำคัญ ประเพณีและ วัฒนธรรม	กอง การศึกษา
๓๓	อุดหนุนโครงการ ประเพณีสงกรานต์ บ้านลำโรง หมู่ที่ ๖	อนุรักษ์ ประเพณี วัฒนธรรม	ประชาชน บ้านลำโรง หมู่ที่ ๖	๕,๐๐๐	๕,๐๐๐	๕,๐๐๐	๕,๐๐๐	๕,๐๐๐	ประชาชน บ้านลำโรง หมู่ที่ ๖	ประชาชนเห็น ความสำคัญ ประเพณีและ วัฒนธรรม	กอง การศึกษา

ที่	โครงการ	วัตถุประสงค์	เป้าหมาย (ผลผลิตของ โครงการ)	งบประมาณและที่ผ่านมา					ตัวชี้วัด (KPI)	ผลที่คาดว่าจะ ได้รับ	หน่วยงานที่ รับผิดชอบ
				๒๕๖๖ (บาท)	๒๕๖๗ (บาท)	๒๕๖๘ (บาท)	๒๕๖๙ (บาท)	๒๕๗๐ (บาท)			
๓๔	อุดหนุนโครงการ ประเพณีสงกรานต์ บ้านหนองคลองใหญ่ หมู่ที่ ๗	อนุรักษ์ ประเพณี วัฒนธรรม	ประชาชนบ้านหนอง คลองใหญ่ หมู่ที่ ๗	๕,๐๐๐	๕,๐๐๐	๕,๐๐๐	๕,๐๐๐	๕,๐๐๐	ประชาชนบ้านสำโรง หมู่ที่ ๗	ประชาชนเห็น ความสำคัญ ประเพณีและ วัฒนธรรม	กอง การศึกษา
๓๕	อุดหนุนโครงการ ประเพณีสงกรานต์ บ้านหนองนาดี หมู่ที่ ๘	อนุรักษ์ ประเพณี วัฒนธรรม	ประชาชน บ้านหนองนาดี หมู่ที่ ๘	๕,๐๐๐	๕,๐๐๐	๕,๐๐๐	๕,๐๐๐	๕,๐๐๐	ประชาชน บ้านหนองนาดี หมู่ที่ ๘	ประชาชนเห็น ความสำคัญ ประเพณีและ วัฒนธรรม	กอง การศึกษา
๓๖	อุดหนุนโครงการ ประเพณีสงกรานต์ บ้านหนองคลอง เจริญ หมู่ที่ ๙	อนุรักษ์ ประเพณี วัฒนธรรม	ประชาชน บ้านหนองคลองเจริญ หมู่ที่ ๙	๕,๐๐๐	๕,๐๐๐	๕,๐๐๐	๕,๐๐๐	๕,๐๐๐	ประชาชน บ้านหนองคลอง เจริญ หมู่ที่ ๙	ประชาชนเห็น ความสำคัญ ประเพณีและ วัฒนธรรม	กอง การศึกษา

ที่	โครงการ	วัตถุประสงค์	เป้าหมาย (ผลผลิตของ โครงการ)	งบประมาณและที่ผ่านมา					ตัวชี้วัด (KPI)	ผลที่คาดว่าจะ ได้รับ	หน่วยงานที่ รับผิดชอบ
				๒๕๖๖ (บาท)	๒๕๖๗ (บาท)	๒๕๖๘ (บาท)	๒๕๖๙ (บาท)	๒๕๗๐ (บาท)			
๓๗	อุดหนุนโครงการพระราชดำริด้านสาธารณสุข บ้านสำโรง หมู่ที่ ๑ ตามโครงการรณรงค์และแก้ไขปัญหายาเสพติด(TO BE NUMBER ONE)	เพื่อให้ประชาชนมีสุขภาพสมบูรณ์แข็งแรง	ประชาชนบ้านสำโรง หมู่ที่ ๑	๒๐,๐๐๐	๒๐,๐๐๐	๒๐,๐๐๐	๒๐,๐๐๐	๒๐,๐๐๐	ประชาชนบ้านสำโรง หมู่ที่ ๑	ประชาชนได้รับความรู้และมีการพัฒนา	กองสาธารณสุข
๓๘	อุดหนุนโครงการพระราชดำริด้านสาธารณสุข บ้านหนองกาว หมู่ที่ ๒ ตามโครงการรณรงค์และแก้ไขปัญหายาเสพติด(TO BE NUMBER ONE)	เพื่อให้ประชาชนมีสุขภาพสมบูรณ์แข็งแรง	ประชาชนบ้านหนองกาว หมู่ที่ ๒	๒๐,๐๐๐	๒๐,๐๐๐	๒๐,๐๐๐	๒๐,๐๐๐	๒๐,๐๐๐	ประชาชนบ้านหนองกาว หมู่ที่ ๒	ประชาชนได้รับความรู้และมีการพัฒนา	กองสาธารณสุข

ที่	โครงการ	วัตถุประสงค์	เป้าหมาย (ผลผลิตของ โครงการ)	งบประมาณและที่ผ่านมา					ตัวชี้วัด (KPI)	ผลที่คาดว่าจะ ได้รับ	หน่วยงานที่ รับผิดชอบ
				๒๕๖๖ (บาท)	๒๕๖๗ (บาท)	๒๕๖๘ (บาท)	๒๕๖๙ (บาท)	๒๕๗๐ (บาท)			
๓๙	อุดหนุนโครงการพระราชดำริด้านสาธารณสุข บ้านดอนแดง หมู่ที่ ๓ ตามโครงการรณรงค์และแก้ไขปัญหายาเสพติด(TO BE NUMBER ONE)	เพื่อให้ประชาชนมีสุขภาพสมบูรณ์แข็งแรง	ประชาชนบ้านดอนแดง หมู่ที่ ๓	๒๐,๐๐๐	๒๐,๐๐๐	๒๐,๐๐๐	๒๐,๐๐๐	๒๐,๐๐๐	ประชาชนบ้านดอนแดง หมู่ที่ ๓	ประชาชนได้รับความรู้และมีการพัฒนา	กองสาธารณสุข
๔๐	อุดหนุนโครงการพระราชดำริด้านสาธารณสุข บ้านเหล่านกชุม หมู่ที่ ๔ ตามโครงการรณรงค์และแก้ไขปัญหายาเสพติด(TO BE NUMBER ONE)	เพื่อให้ประชาชนมีสุขภาพสมบูรณ์แข็งแรง	ประชาชนบ้านเหล่านกชุม หมู่ที่ ๔	๒๐,๐๐๐	๒๐,๐๐๐	๒๐,๐๐๐	๒๐,๐๐๐	๒๐,๐๐๐	ประชาชนบ้านเหล่านกชุม หมู่ที่ ๔	ประชาชนได้รับความรู้และมีการพัฒนา	กองสาธารณสุข

ที่	โครงการ	วัตถุประสงค์	เป้าหมาย (ผลผลิตของ โครงการ)	งบประมาณและที่ผ่านมา					ตัวชี้วัด (KPI)	ผลที่คาดว่าจะ ได้รับ	หน่วยงานที่ รับผิดชอบ
				๒๕๖๖ (บาท)	๒๕๖๗ (บาท)	๒๕๖๘ (บาท)	๒๕๖๙ (บาท)	๒๕๗๐ (บาท)			
๔๑	อุดหนุนโครงการพระราชดำริด้านสาธารณสุข บ้านหินลาด หมู่ที่ ๕ ตามโครงการรณรงค์และแก้ไขปัญหายาเสพติด(TO BE NUMBER ONE)	เพื่อให้ประชาชนมีสุขภาพสมบูรณ์แข็งแรง	ประชาชนบ้านหินลาด หมู่ที่ ๕	๒๐,๐๐๐	๒๐,๐๐๐	๒๐,๐๐๐	๒๐,๐๐๐	๒๐,๐๐๐	ประชาชนบ้านหินลาด หมู่ที่ ๕	ประชาชนได้รับความรู้และมีการพัฒนา	กองสาธารณสุข
๔๒	อุดหนุนโครงการพระราชดำริด้านสาธารณสุข บ้านลำโรงเหนือ หมู่ที่ ๖ ตามโครงการรณรงค์และแก้ไขปัญหายาเสพติด(TO BE NUMBER ONE)	เพื่อให้ประชาชนมีสุขภาพสมบูรณ์แข็งแรง	ประชาชนบ้านลำโรง หมู่ที่ ๖	๒๐,๐๐๐	๒๐,๐๐๐	๒๐,๐๐๐	๒๐,๐๐๐	๒๐,๐๐๐	ประชาชนบ้านลำโรง หมู่ที่ ๖	ประชาชนได้รับความรู้และมีการพัฒนา	กองสาธารณสุข

ที่	โครงการ	วัตถุประสงค์	เป้าหมาย (ผลผลิตของ โครงการ)	งบประมาณและที่ผ่านมา					ตัวชี้วัด (KPI)	ผลที่คาดว่าจะ ได้รับ	หน่วยงานที่ รับผิดชอบ
				๒๕๖๖ (บาท)	๒๕๖๗ (บาท)	๒๕๖๘ (บาท)	๒๕๖๙ (บาท)	๒๕๗๐(บาท)			
๔๓	อุดหนุนโครงการพระราชดำริด้านสาธารณสุข บ้านหนองคลองใหญ่ หมู่ที่ ๗ ตามโครงการรณรงค์และแก้ไขปัญหายาเสพติด(TO BE NUMBER ONE)	เพื่อให้ประชาชนมีสุขภาพสมบูรณ์แข็งแรง	ประชาชนบ้านหนองคลองใหญ่ หมู่ที่ ๗	๒๐,๐๐๐	๒๐,๐๐๐	๒๐,๐๐๐	๒๐,๐๐๐	๒๐,๐๐๐	ประชาชนบ้านหนองคลองใหญ่ หมู่ที่ ๗	ประชาชนได้รับความรู้และมีการพัฒนา	กองสาธารณสุข
๔๔	อุดหนุนโครงการพระราชดำริด้านสาธารณสุข บ้านหนองนาดี หมู่ที่ ๘ ตามโครงการรณรงค์และแก้ไขปัญหายาเสพติด(TO BE NUMBER ONE)	เพื่อให้ประชาชนมีสุขภาพสมบูรณ์แข็งแรง	ประชาชนบ้านหนองนาดี หมู่ที่ ๘	๒๐,๐๐๐	๒๐,๐๐๐	๒๐,๐๐๐	๒๐,๐๐๐	๒๐,๐๐๐	ประชาชนบ้านหนองนาดี หมู่ที่ ๘	ประชาชนได้รับความรู้และมีการพัฒนา	กองสาธารณสุข

ที่	โครงการ	วัตถุประสงค์	เป้าหมาย (ผลผลิตของ โครงการ)	งบประมาณและที่ผ่านมา					ตัวชี้วัด (KPI)	ผลที่คาดว่าจะ ได้รับ	หน่วยงานที่ รับผิดชอบ
				๒๕๖๖ (บาท)	๒๕๖๗ (บาท)	๒๕๖๘ (บาท)	๒๕๖๙ (บาท)	๒๕๗๐ (บาท)			
๔๕	อุดหนุนโครงการพระราชดำริด้านสาธารณสุข บ้านหนองคลองเจริญ หมู่ที่ ๙ ตามโครงการรณรงค์และแก้ไขปัญหายาเสพติด(TO BE NUMBER ONE)	เพื่อให้ประชาชนมีสุขภาพสมบูรณ์แข็งแรง	ประชาชนบ้านหนองคลองเจริญ หมู่ที่ ๙	๒๐,๐๐๐	๒๐,๐๐๐	๒๐,๐๐๐	๒๐,๐๐๐	๒๐,๐๐๐	ประชาชนบ้านหนองคลองเจริญ หมู่ที่ ๙	ประชาชนได้รับความรู้และมีการพัฒนา	กองสาธารณสุข
๔๖	อุดหนุนกลุ่มสตรีตำบลสำโรง	เพื่อสนับสนุนส่งเสริมให้กลุ่มสตรีมีศักยภาพในการพัฒนาอาชีพ	กลุ่มสตรีตำบลสำโรง	๒๕,๐๐๐	๒๕,๐๐๐	๒๕,๐๐๐	๒๕,๐๐๐	๒๕,๐๐๐	กลุ่มสตรีตำบลสำโรง	ส่งเสริมให้กลุ่มสตรีมีศักยภาพในการพัฒนาอาชีพ	สำนักปลัด

ที่	โครงการ	วัตถุประสงค์	เป้าหมาย	งบประมาณและที่มา					ตัวชี้วัด KPI	ผลที่คาดว่าจะได้รับ	หน่วยงานที่รับผิดชอบ
				๒๕๖๖ (บาท)	๒๕๖๗ (บาท)	๒๕๖๘ (บาท)	๒๕๖๙ (บาท)	๒๕๗๐ (บาท)			
๔๗	อุดหนุนกลุ่มจักสาน บ้านสำโรง หมู่ที่ ๑	เพื่อสนับสนุนให้ ชุมชนมีการ พัฒนา ในการประกอบ อาชีพ	กลุ่มจักสาน บ้านสำโรง หมู่ที่ ๑	๑๐,๐๐๐	๑๐,๐๐๐	๑๐,๐๐๐	๑๐,๐๐๐	๑๐,๐๐๐	พัฒนากลุ่ม จักสาน	เพิ่มมูลค่าเชิง เศรษฐกิจใน ชุมชนกลุ่มจัก สาน	สำนักปลัด
๔๘	อุดหนุนกลุ่มทอ ผ้าไหม บ้านสำโรง หมู่ที่ ๑	เพื่อสนับสนุนให้ ชุมชนมีการ พัฒนาในการ ประกอบอาชีพ ภายในชุมชน	กลุ่มทอผ้าไหม บ้านสำโรง หมู่ที่ ๑	๑๐,๐๐๐	๑๐,๐๐๐	๑๐,๐๐๐	๑๐,๐๐๐	๑๐,๐๐๐	พัฒนากลุ่ม ทอผ้าไหม	เพิ่มมูลค่าเชิง เศรษฐกิจใน ชุมชนกลุ่ม ทอผ้าไหม	สำนักปลัด

ที่	โครงการ	วัตถุประสงค์	เป้าหมาย	งบประมาณและที่มา					ตัวชี้วัด KPI	ผลที่คาดว่าจะได้รับ	หน่วยงานที่รับผิดชอบ
				๒๕๖๖ (บาท)	๒๕๖๗ (บาท)	๒๕๖๘ (บาท)	๒๕๖๙ (บาท)	๒๕๗๐ (บาท)			
๔๙	อุดหนุนกลุ่มทอผ้าไหมบ้านสำโรง หมู่ที่ ๒	เพื่อสนับสนุนให้ชุมชนมีการพัฒนาในการประกอบอาชีพภายในชุมชน	กลุ่มทอผ้าไหมบ้านสำโรง หมู่ที่ ๒	๑๐,๐๐๐	๑๐,๐๐๐	๑๐,๐๐๐	๑๐,๐๐๐	๑๐,๐๐๐	พัฒนากลุ่มทอผ้าไหม	เพิ่มมูลค่าเชิงเศรษฐกิจในชุมชนกลุ่มทอผ้าไหม	สำนักปลัด
๕๐	อุดหนุนกลุ่มทอผ้าไหมบ้านสำโรง หมู่ที่ ๙	เพื่อสนับสนุนให้ชุมชนมีการพัฒนาในการประกอบอาชีพภายในชุมชน	กลุ่มทอผ้าไหมบ้านสำโรง หมู่ที่ ๙	๑๐,๐๐๐	๑๐,๐๐๐	๑๐,๐๐๐	๑๐,๐๐๐	๑๐,๐๐๐	พัฒนากลุ่มทอผ้าไหม	เพิ่มมูลค่าเชิงเศรษฐกิจในชุมชนกลุ่มทอผ้าไหม	สำนักปลัด

ที่	โครงการ	วัตถุประสงค์	เป้าหมาย (ผลผลิตของ โครงการ)	งบประมาณและที่ผ่านมา					ตัวชี้วัด (KPI)	ผลที่คาดว่าจะ ได้รับ	หน่วยงานที่ รับผิดชอบ
				๒๕๖๖ (บาท)	๒๕๖๗ (บาท)	๒๕๖๘ (บาท)	๒๕๖๙ (บาท)	๒๕๗๐ (บาท)			
๕๑	จัดงานวัน ท้องถิ่นไทย	เพื่อจัดกิจกรรมวัน ท้องถิ่นไทย	ผู้บริหาร สมาชิกสภา ผู้นำชุมชน พนักงาน ส่วนตำบล พนักงาน จ้าง	๔๐,๐๐๐	๔๐,๐๐๐	๔๐,๐๐๐	๔๐,๐๐๐	๔๐,๐๐๐	ประชาชน ร้อยละ ๘๐ เห็น ความสำคัญของ ท้องถิ่นไทย	เห็นความสำคัญ ของวันท้องถิ่น ไทย	สำนักปลัด
๕๒	จัดงาน ประเพณี บุญกุ่มข้าว ใหญ่	เพื่ออนุรักษ์ ประเพณีบุญกุ่ม ข้าวใหญ่	ตำบลลำโรง	๘๐,๐๐๐	๘๐,๐๐๐	๘๐,๐๐๐	๘๐,๐๐๐	๘๐,๐๐๐	ตำบลลำโรงมีการจัด บุญกุ่มข้าวใหญ่ ๑ ครั้ง	บุญกุ่มข้าวใหญ่ ได้รับการ อนุรักษ์	กอง การศึกษา
๕๓	อุดหนุนจังหวัด ขอนแก่นเพื่อ ใช้ในการจัด งานกาชาด	เพื่ออุดหนุนการจัด งานกาชาดจังหวัด ขอนแก่น	อุดหนุนจังหวัด ขอนแก่น ปีละ ๑ ครั้ง	๒๐,๐๐๐	๒๐,๐๐๐	๒๐,๐๐๐	๒๐,๐๐๐	๒๐,๐๐๐	อุดหนุนการจัดงาน กาชาด จ.ขอนแก่น จำนวน ๑ ครั้ง	มีส่วนร่วมใน การจัดกิจกรรม งานประเพณี	สำนักปลัด

๒.๓ แนวทางการพัฒนา ส่งเสริมและสนับสนุนการจัดการด้านสาธารณสุข การป้องกันและควบคุมโรค การรักษาพยาบาล การฟื้นฟูสมรรถภาพทางร่างกายและจิตใจให้ประชาชนมีสุขภาพที่ดีสมบูรณ์

ที่	โครงการ	วัตถุประสงค์	เป้าหมาย (ผลผลิตของ โครงการ)	งบประมาณและที่ผ่านมา					ตัวชี้วัด (KPI)	ผลที่คาดว่าจะ ได้รับ	หน่วยงานที่ รับผิดชอบ
				๒๕๖๖ (บาท)	๒๕๖๗ (บาท)	๒๕๖๘ (บาท)	๒๕๖๙ (บาท)	๒๕๗๐ (บาท)			
๑.	สัตว์ปลอดโรคคน ปลอดภัย จากโรคพิษ สุนัขบ้าตามพระ ปณิธาน ศาสตราจารย์ ดร. สมเด็จพระเจ้าลูก เธอเจ้าฟ้าจุฬาภรณ วลัยลักษณ์ อัครราช กุมารี	เพื่อให้ประชาชน มีสุขภาพแข็งแรง ปลอดภัยจากโรคพิษ สุนัขบ้า	ฉีดวัคซีนพิษสุนัข บ้า จำนวน ๙ หมู่บ้าน	๕๐,๐๐๐	๕๐,๐๐๐	๕๐,๐๐๐	๕๐,๐๐๐	๕๐,๐๐๐	สุนัขและแมว ได้รับการฉีด วัคซีนพิษสุนัข บ้า ร้อยละ	ประชาชนมี ความรู้ในการ ป้องกันโรคพิษ สุนัขบ้ามากขึ้น	กอง สาธารณสุข
๒.	รณรงค์ควบคุม ป้องกันโรค ไข้เลือดออก	เพื่อให้ประชาชน มีสุขภาพแข็งแรง ปลอดภัยจากโรค ไข้เลือดออก	ดำเนินการพ่น หมอกควัน ไล่ ทรายอะเบท จำนวน ๙ หมู่บ้าน	๕๐,๐๐๐	๕๐,๐๐๐	๕๐,๐๐๐	๕๐,๐๐๐	๕๐,๐๐๐	ครัวเรือนได้รับ การป้องกัน ยุ่งง่าย	ประชาชน สุขภาพแข็งแรง สมบูรณ์และ ปราศจากโรค	กอง สาธารณสุข
๓.	พัฒนาศักยภาพ ระบบบริการ การแพทย์ฉุกเฉิน เบื้องต้น	เพื่อพัฒนา ศักยภาพระบบ บริการการแพทย์ ฉุกเฉินเบื้องต้น	- ค่ายาและ เวชภัณฑ์ - วัสดุอุปกรณ์ และ อื่น ๆ	๑๐,๐๐๐	๑๐,๐๐๐	๑๐,๐๐๐	๑๐,๐๐๐	๑๐,๐๐๐	อาสาสมัครได้รับ การพัฒนา	ผู้ปฏิบัติการใน ระบบแพทย์ ฉุกเฉินมีความรู้ เพิ่มมากขึ้นใน การปฏิบัติงาน	กอง สาธารณสุข
๔.	เงินสทบกองทุน หลักประกันสุขภาพ แห่งชาติระดับตำบล	เพื่อสนับสนุนและ ส่งเสริมการ จัดบริการและ สาธารณสุข	เพื่อเป็นการสร้าง หลักประกันสุขภาพ ให้กับประชาชนทุก คนในพื้นที่	๑๑๐,๐๐๐	๑๑๐,๐๐๐	๑๑๐,๐๐๐	๑๑๐,๐๐๐	๑๑๐,๐๐๐	สมทบกองทุน หลักประกัน สุขภาพตำบล สำโรง ๑ ครั้ง	ครัวเรือนใน ตำบลสำโรง ได้รับการ จัดบริการ สาธารณสุข อย่างทั่วถึง	กอง สาธารณสุข

ที่	โครงการ	วัตถุประสงค์	เป้าหมาย (ผลผลิตของ โครงการ)	งบประมาณและที่ผ่านมา					ตัวชี้วัด (KPI)	ผลที่คาดว่าจะ ได้รับ	หน่วยงานที่ รับผิดชอบ
				๒๕๖๖ (บาท)	๒๕๖๗ (บาท)	๒๕๖๘ (บาท)	๒๕๖๙ (บาท)	๒๕๗๐ (บาท)			
๑.	กีฬาเยาวชน และประชาชน ตำบลลำโรง	เพื่อส่งเสริมการเล่นกีฬา และสร้างความสามัคคีใน หมู่คณะ	เยาวชนและ ประชาชนตำบล ลำโรง	๑๕๐,๐๐๐	๑๕๐,๐๐๐	๑๕๐,๐๐๐	๑๕๐,๐๐๐	๑๕๐,๐๐๐	เยาวชนเข้าร่วม กิจกรรม	เยาวชนและ ประชาชนได้เล่น กีฬาเกิดความ สามัคคีในหมู่ คณะ	กอง การศึกษา
๒.	จัดซื้ออุปกรณ์ กีฬา	เพื่อส่งเสริมการเล่นกีฬา	สนับสนุนอุปกรณ์ กีฬาประเภท ต่าง ๆ ให้กับ ๙ หมู่บ้านใน ตำบลลำโรง	๕๐,๐๐๐	๕๐,๐๐๐	๕๐,๐๐๐	๕๐,๐๐๐	๕๐,๐๐๐	ประชาชนได้รับ การสนับสนุน การกีฬา จำนวน ๙ หมู่บ้าน	ประชาชนได้ออก กำลังกายและมี สุขภาพแข็งแรง	กอง การศึกษา

ที่	โครงการ	วัตถุประสงค์	เป้าหมาย (ผลผลิตของ โครงการ)	งบประมาณและที่ผ่านมา					ตัวชี้วัด (KPI)	ผลที่คาดว่าจะ ได้รับ	หน่วยงานที่ รับผิดชอบ
				๒๕๖๖ (บาท)	๒๕๖๗ (บาท)	๒๕๖๘ (บาท)	๒๕๖๙ (บาท)	๒๕๗๐ (บาท)			
๑	ป้องกันและ บรรเทาความ เดือดร้อนของ ประชาชนที่เกิด จากสาธารณภัย ต่าง ๆ	เพื่อป้องกันและบรรเทา ความเดือดร้อนของ ประชาชน	ประชาชน ตำบลสำโรง	๑๕๐,๐๐๐	๑๕๐,๐๐๐	๑๕๐,๐๐๐	๑๕๐,๐๐๐	๑๕๐,๐๐๐	ประชาชนผู้ เดือดร้อนได้รับ ความช่วยเหลือ และบรรเทาความ เดือดร้อน	ประชาชนมี ความเป็นอยู่ที่ดีขึ้น	สำนักปลัด
๒	บริการรับส่ง ผู้ป่วย ผู้ด้อยโอกาส คนชรา คนพิการในเขต ตำบลสำโรง	ช่วยเหลือให้ความ สะดวกในการทางไป โรงพยาบาลแก่ ผู้ด้อยโอกาส คนชรา คนพิการในเขตตำบล สำโรง	ผู้ด้อยโอกาส คนชรา คนพิการในเขต ตำบลสำโรง	๕๐,๐๐๐	๕๐,๐๐๐	๕๐,๐๐๐	๕๐,๐๐๐	๕๐,๐๐๐	ผู้ด้อยโอกาส คนชรา คนพิการได้รับ การช่วยเหลือ ในการเดินทางไป โรงพยาบาล	ผู้ด้อยโอกาส คนชรา คนพิการได้รับ การบริการที่ดี ในการเดินไป โรงพยาบาล	กอง สาธารณสุข
๓	อบรมให้ความรู้ ผู้ดูแลผู้สูงอายุ และคนพิการ	เพื่ออบรมให้ความรู้กับ ผู้ดูแลผู้สูงอายุ และคน พิการ	ดำเนินการจัด อบรมให้ความรู้ แก่ผู้ดูแล ผู้สูงอายุ และ คนพิการ	๕๐,๐๐๐	๕๐,๐๐๐	๕๐,๐๐๐	๕๐,๐๐๐	๕๐,๐๐๐	ผู้ดูแลผู้สูงอายุ ได้รับการอบรม เพิ่มความรู้	ผู้สูงอายุ และ คนพิการได้รับ การดูแลอย่าง ทั่วถึง	สำนักปลัด

ยุทธศาสตร์การพัฒนาของอปท.ในเขตจังหวัด

๓. ยุทธศาสตร์ การพัฒนาเมืองและชุมชนน่าอยู่

๓.๑ แนวทางการพัฒนา พัฒนาและสนับสนุนโครงสร้างพื้นฐาน การคมนาคม สาธารณูปโภคและสาธารณูปการต่างๆ

-๖๕-

ที่	โครงการ	วัตถุประสงค์	เป้าหมาย	งบประมาณและที่มา					ตัวชี้วัด KPI	ผลที่คาดว่าจะได้รับ	หน่วยงานที่รับผิดชอบ
				๒๕๖๖ (บาท)	๒๕๖๗ (บาท)	๒๕๖๘ (บาท)	๒๕๖๙ (บาท)	๒๕๗๐ (บาท)			
๑.	ใส่ท่อระบายน้ำจากห้วยโสภชาตผ่านวัดโพธิ์ลงมาบึงวัดบ้านสำโรงหมู่ที่ ๑	เพื่อให้ประชาชนสัญจรไปมาได้สะดวก	บ้านสำโรงหมู่ที่ ๑	๑๐๐,๐๐๐						ประชาชนได้มีถนนสัญจรไปมาได้สะดวกยิ่งขึ้น	กองช่างอบต.สำโรง
๒.	ขุดลอกห้วยเสื่อเก่าช่วงหน้าอ่างบ้านสำโรงหมู่ที่ ๑	เพื่อให้ประชาชนมีแหล่งน้ำอุปโภคบริโภคอย่างเพียงพอ	บ้านสำโรงหมู่ที่ ๑	๕๐๐,๐๐๐					ขุดลอกลำห้วยเสื่อเก่า	ประชาชนมีแหล่งน้ำอุปโภคที่เพียงพอ	กองช่างอบต.สำโรง

ที่	โครงการ	วัตถุประสงค์	เป้าหมาย	งบประมาณและที่มา					ตัวชี้วัด KPI	ผลที่คาดว่าจะได้รับ	หน่วยงานที่รับผิดชอบ
				๒๕๖๖ (บาท)	๒๕๖๗ (บาท)	๒๕๖๘ (บาท)	๒๕๖๙ (บาท)	๒๕๗๐ (บาท)			
๓	ปรับปรุงถนนคอนกรีตเสริมเหล็ก(ปรับปรุงผิวถนนเป็นแอสฟัลติกคอนกรีตสายภายในหมู่บ้านสำโรง หมู่ที่ ๑ และหมู่ที่ ๖	เพื่อให้ประชาชนสัญจรไปมาได้สะดวก	กว้าง ๔ เมตร ยาว ๗๖๐ เมตร หนา ๐.๑๕ เมตร ไหล่ทางลูกรังข้างละ ๐.๑๕ เมตร พื้นที่รวม ๓,๐๔๐ ตร.ม. พร้อมติดตั้งไฟฟ้าส่องสว่าง ๒๒ จุด พร้อมป้ายโครงการ	๖,๗๖๔,๐๐๐					ถนนคอนกรีตเสริมเหล็ก	ประชาชนได้มีถนนสัญจรไปมาได้สะดวกยิ่งขึ้น	กองช่าง อบต.สำโรง/หน่วยงานอื่น
๔	ขุดลอกลำห้วยทุ่งบ่อ บ้านสำโรง หมู่ที่ ๑	เพื่อให้ประชาชนมีแหล่งน้ำอุปโภคบริโภคอย่างเพียงพอ	บ้านสำโรง หมู่ที่ ๑		๕๐๐,๐๐๐				ขุดลอกลำห้วยทุ่งบ่อ	ประชาชนมีแหล่งน้ำอุปโภคที่เพียงพอ	กองช่าง อบต.สำโรง

๓.๑ แนวทางการพัฒนา พัฒนาและสนับสนุนโครงสร้างพื้นฐาน การคมนาคม สาธารณูปโภคและสาธารณูปการต่างๆ

-๖๗-

ที่	โครงการ	วัตถุประสงค์	เป้าหมาย	งบประมาณและที่มา					ตัวชี้วัด KPI	ผลที่คาดว่าจะได้รับ	หน่วยงาน ที่ รับผิดชอบ
				๒๕๖๖ (บาท)	๒๕๖๗ (บาท)	๒๕๖๘ (บาท)	๒๕๖๙ (บาท)	๒๕๗๐ (บาท)			
๕	ฝายกั้นห้วยหมาก หุบ บ้านสำโรง หมู่ที่ ๑	เพื่อให้ประชาชน มีแหล่งน้ำอุปโภค บริโภคอย่าง เพียงพอ	บ้านสำโรง หมู่ที่ ๑		๙๐๐,๐๐๐				ฝายกั้นห้วย หมากหุบ	ประชาชนมี แหล่งน้ำ อุปโภคบริโภค อย่างเพียงพอ	กองช่าง อบต. สำโรง/ หน่วยงาน อื่น
๖	ขุดลอกลำห้วย หนองไทรช่วงบน บ้านสำโรง หมู่ที่ ๑	เพื่อให้ประชาชน มีแหล่งน้ำอุปโภค บริโภคอย่าง เพียงพอ	บ้านสำโรง หมู่ที่ ๑			๕๐๐,๐๐๐			ขุดลอกลำ ห้วย	ประชาชนมี แหล่งน้ำ อุปโภคบริโภค อย่างเพียงพอ	กองช่าง อบต.สำโรง

๓.๑ แนวทางการพัฒนา พัฒนาและสนับสนุนโครงสร้างพื้นฐาน การคมนาคม สาธารณูปโภคและสาธารณูปการต่างๆ

-๖๘-

ที่	โครงการ	วัตถุประสงค์	เป้าหมาย	งบประมาณและที่มา					ตัวชี้วัด KPI	ผลที่คาดว่าจะได้รับ	หน่วยงาน ที่ รับผิดชอบ
				๒๕๖๖ (บาท)	๒๕๖๗ (บาท)	๒๕๖๘ (บาท)	๒๕๖๙ (บาท)	๒๕๗๐ (บาท)			
๗	ไฟฟ้าส่องสว่าง โซล่าเซลล์ ภายใน หมู่บ้านสำโรง หมู่ที่ ๑	เพื่อให้ ประชาชนมี ไฟฟ้าส่องสว่าง เพียงพอภายใน หมู่บ้าน	บ้านสำโรง หมู่ที่ ๑			๑๕๐,๐๐๐			ไฟฟ้าส่อง สว่าง	มีไฟฟ้าส่อง สว่างเพียงพอ ภายใน หมู่บ้าน	กองช่าง อบต.สำโรง

ที่	โครงการ	วัตถุประสงค์	เป้าหมาย	งบประมาณและที่มา					ตัวชี้วัด KPI	ผลที่คาดว่าจะได้รับ	หน่วยงานที่รับผิดชอบ
				๒๕๖๖ (บาท)	๒๕๖๗ (บาท)	๒๕๖๘ (บาท)	๒๕๖๙ (บาท)	๒๕๗๐ (บาท)			
๘	ถนนคสล.รอบ หมู่บ้านหนองกาว หมู่ที่ ๒	เพื่อให้ประชาชนสัญจรไปมาได้สะดวก	บ้านหนองกาว หมู่ที่ ๒	๓๐๐,๐๐๐					ถนนคสล.	ประชาชนได้มีถนนสัญจรไปมาได้สะดวกยิ่งขึ้น	กองช่าง อบต.สำโรง
๙	ถนนหินคลุกจากหนองกาว – หนองขอนบ้านเหล่านักชุม บ้านหนองกาว หมู่ที่ ๒	เพื่อให้ประชาชนสัญจรไปมาได้สะดวก	บ้านหนองกาว หมู่ที่ ๒	๑๙๕,๐๐๐					ถนนหินคลุก	ประชาชนได้มีถนนสัญจรไปมาได้สะดวกยิ่งขึ้น	กองช่าง อบต.สำโรง

ที่	โครงการ	วัตถุประสงค์	เป้าหมาย	งบประมาณและที่มา					ตัวชี้วัด KPI	ผลที่คาดว่าจะได้รับ	หน่วยงานที่รับผิดชอบ
				๒๕๖๖ (บาท)	๒๕๖๗ (บาท)	๒๕๖๘ (บาท)	๒๕๖๙ (บาท)	๒๕๗๐ (บาท)			
๑๐	ถนนหินคลุกจากหนองขาว - บ้านหนองตะกล้า ต.หนองเม็ก บ้านหนองขาว หมู่ที่ ๒	เพื่อให้ประชาชนสัญจรไปมาได้สะดวก	บ้านหนองขาว หมู่ที่ ๒		๑๙๕,๐๐๐				ถนนหินคลุก	ประชาชนได้มีถนนสัญจรไปมาได้สะดวกยิ่งขึ้น	กองช่าง อบต.ลำโรง
๑๑	ถนนหินคลุกจากหน้าโรงเรียนบ้านหนองขาว - บ้านนายจันงค์ ชิดนอก บ้านหนองขาว หมู่ที่ ๒	เพื่อให้ประชาชนสัญจรไปมาได้สะดวก	บ้านหนองขาว หมู่ที่ ๒		๑๙๕,๐๐๐				ถนนหินคลุก	ประชาชนได้มีถนนสัญจรไปมาได้สะดวกยิ่งขึ้น	กองช่าง อบต.ลำโรง

ที่	โครงการ	วัตถุประสงค์	เป้าหมาย	งบประมาณและที่มา					ตัวชี้วัด KPI	ผลที่คาดว่าจะได้รับ	หน่วยงานที่รับผิดชอบ
				๒๕๖๖ (บาท)	๒๕๖๗ (บาท)	๒๕๖๘ (บาท)	๒๕๖๙ (บาท)	๒๕๗๐ (บาท)			
๑๒	ชุดลอกหนองคลองเก่า บ้านหนองกาว หมู่ที่ ๒	เพื่อให้ประชาชนมีแหล่งน้ำอุปโภคเพียงพอ	บ้านหนองกาว หมู่ที่ ๒			๓๖๐,๐๐๐			ชุดลอกหนองคลองเก่า	ประชาชนได้มีถนนสัญจรไปมาได้สะดวกยิ่งขึ้น	กองช่าง อบต.สำโรง
๑๓	ถนนคสล.ถนนป่าช้าเก่า บ้านหนองกาว หมู่ที่ ๒	เพื่อให้ประชาชนสัญจรไปมาได้สะดวก	บ้านหนองกาว หมู่ที่ ๒			๓๐๐,๐๐๐			ถนนคสล.	ประชาชนได้มีถนนสัญจรไปมาได้สะดวกยิ่งขึ้น	กองช่าง อบต.สำโรง
๑๔	ชุดบำบัดน้ำเสียมบ่อเติมของ อบต.สำโรง	ให้มีแหล่งน้ำเพียงพอสำหรับอุปโภคบริโภค	บ่อบาลในเขตบ้านหนองกาว หมู่ที่ ๒				๓๐๐,๐๐๐		บ่อบำบัด	ประชาชนมีแหล่งน้ำอุปโภคบริโภคที่เพียงพอ	กองช่าง อบต.สำโรง

ที่	โครงการ	วัตถุประสงค์	เป้าหมาย	งบประมาณและที่มา					ตัวชี้วัด KPI	ผลที่คาดว่าจะได้รับ	หน่วยงานที่รับผิดชอบ
				๒๕๖๖ (บาท)	๒๕๖๗ (บาท)	๒๕๖๘ (บาท)	๒๕๖๙ (บาท)	๒๕๗๐ (บาท)			
๑๕	ท่อดูดเหลี่ยมฝายน้ำกินบ้านหนองกาว หมู่ที่ ๒	เพื่อให้ประชาชนสัญจรไปมาได้สะดวก	บ้านหนองกาว หมู่ที่ ๒				๒๐๐,๐๐๐		ท่อดูดเหลี่ยม	ประชาชนได้มีถนนสัญจรไปมาได้สะดวกยิ่งขึ้น	กองช่าง อบต.สำโรง
๑๖	ไฟฟ้าส่องสว่างโซล่าเซลล์จากบ้านนางหาทุมสิงห์ถึงหน้าบ้านนายภาสกร อัยจักร บ้านหนองกาว หมู่ที่ ๒	เพื่อให้ประชาชนมีไฟฟ้าส่องสว่างเพียงพอภายในหมู่บ้าน	บ้านหนองกาว หมู่ที่ ๒				๒๐๐,๐๐๐	๑๕๐,๐๐๐	ไฟฟ้าส่องสว่าง	มีไฟฟ้าส่องสว่างเพียงพอภายในหมู่บ้าน	กองช่าง อบต.สำโรง

ที่	โครงการ	วัตถุประสงค์	เป้าหมาย	งบประมาณและที่มา					ตัวชี้วัด KPI	ผลที่คาดว่าจะได้รับ	หน่วยงานที่รับผิดชอบ
				๒๕๖๖ (บาท)	๒๕๖๗ (บาท)	๒๕๖๘ (บาท)	๒๕๖๙ (บาท)	๒๕๗๐ (บาท)			
๑๗	ถนนหินคลุกจากสะพานบ้านดอนแดง(คุ่มน้อย)ถึงถนนไปหนองแขงต่อตั้งบ้านดอนแดง หมู่ที่ ๓	เพื่อให้ประชาชนสัญจรไปมาได้สะดวก	บ้านดอนแดง หมู่ที่ ๓	๑๙๕,๐๐๐					ถนนหินคลุก	ประชาชนได้มีถนนสัญจรไปมาได้สะดวกยิ่งขึ้น	กองช่าง อบต.ลำโรง
๑๘	ถนนแอสฟัลต์ติกเส้นหน้าบ้านนายทองดีถึงหน้าวัดคลองไพบูลย์บ้านดอนแดง หมู่ที่ ๓	เพื่อให้ประชาชนสัญจรไปมาได้สะดวก	บ้านดอนแดง หมู่ที่ ๓	๕๐๐,๐๐๐					ถนนแอสฟัลต์ติก	ประชาชนได้มีถนนสัญจรไปมาได้สะดวกยิ่งขึ้น	กองช่าง อบต.ลำโรง

ที่	โครงการ	วัตถุประสงค์	เป้าหมาย	งบประมาณและที่มา					ตัวชี้วัด KPI	ผลลัพธ์ที่คาดว่าจะได้รับ	หน่วยงานที่รับผิดชอบ	
				๒๕๖๖ (บาท)	๒๕๖๗ (บาท)	๒๕๖๘ (บาท)	๒๕๖๙ (บาท)	๒๕๗๐ (บาท)				
๑๙	ก่อสร้างถนนคสล. เส้นหน้าบ้านนาย พุฒิพงษ์ ถึง เส้นหนองแขงต่อตั้งบ้านดอนแดง หมู่ที่ ๓	เพื่อให้ประชาชนสัญจรไปมาได้สะดวก	บ้านดอนแดง หมู่ที่ ๓		๓๐๐,๐๐๐					ถนนคสล.	ประชาชนได้มีถนนสัญจรไปมาได้สะดวกยิ่งขึ้น	กองช่าง อบต.สำโรง
๒๐	ก่อสร้างถนนคสล. เส้นหน้าบ้านนางฮวด ถึงลำห้วยต่อประตูบ้านดอนแดง หมู่ที่ ๓	เพื่อให้ประชาชนสัญจรไปมาได้สะดวก	บ้านดอนแดง หมู่ที่ ๓		๓๐๐,๐๐๐					ถนนคสล.	ประชาชนได้มีถนนสัญจรไปมาได้สะดวกยิ่งขึ้น	กองช่าง อบต.สำโรง

ที่	โครงการ	วัตถุประสงค์	เป้าหมาย	งบประมาณและที่มา					ตัวชี้วัด KPI	ผลที่คาดว่าจะได้รับ	หน่วยงานที่รับผิดชอบ
				๒๕๖๖ (บาท)	๒๕๖๗ (บาท)	๒๕๖๘ (บาท)	๒๕๖๙ (บาท)	๒๕๗๐ (บาท)			
๒๑	ถนนหินคลุกเส้น นายนายแก้ว ถึง นายนายอำพร ขามประไพ บ้านดอนแดง หมู่ที่ ๓	เพื่อให้ ประชาชน สัญจรไปมาได้ สะดวก	บ้านดอนแดง หมู่ที่ ๓			๑๙๕,๐๐๐			ถนนหินคลุก	ประชาชนได้ มีถนนสัญจร ไปมาได้ สะดวกยิ่งขึ้น	กองช่าง อบต.ลำโรง
๒๒	ถนนแอสฟัลต์ ติกทางเข้าบ้าน ดอนแดง ถึงสาม แยกบ้านนายลำ บุญเที่ยง บ้านดอนแดง หมู่ที่ ๓	เพื่อให้ ประชาชน สัญจรไปมาได้ สะดวก	บ้านดอนแดง หมู่ที่ ๓			๕๐๐,๐๐๐			ถนนแอส ฟัลต์ติก	ประชาชนได้ มีถนนสัญจร ไปมาได้ สะดวกยิ่งขึ้น	กองช่าง อบต.ลำโรง

ที่	โครงการ	วัตถุประสงค์	เป้าหมาย	งบประมาณและที่มา					ตัวชี้วัด KPI	ผลลัพธ์ที่คาดว่าจะได้รับ	หน่วยงานที่รับผิดชอบ
				๒๕๖๖ (บาท)	๒๕๖๗ (บาท)	๒๕๖๘ (บาท)	๒๕๖๙ (บาท)	๒๕๗๐ (บาท)			
๒๓	ถนน คสล.จาก บ้านดอนแดง ถึงหนองแขงต่อ ตั้ง บ้านดอนแดง หมู่ ๓	เพื่อให้ ประชาชน สัญจรไปมาได้ สะดวก	บ้านดอนแดง หมู่ ๓				๓๐๐,๐๐๐		ถนนคสล.	ประชาชนได้ มีถนนสัญจรไปมาได้ สะดวกยิ่งขึ้น	กองช่าง อบต.ลำโรง
๒๔	ถนนหินคลุกจาก ถนนใหญ่ถึงบ่อ หิน บ้านดอนแดง หมู่ที่ ๓	เพื่อให้ ประชาชน สัญจรไปมาได้ สะดวก	บ้านดอนแดง หมู่ ๓				๑๙๕,๐๐๐		ถนนหิน คลุก	ประชาชนได้ มีถนนสัญจรไปมาได้ สะดวกยิ่งขึ้น	กองช่าง อบต.ลำโรง

ที่	โครงการ	วัตถุประสงค์	เป้าหมาย	งบประมาณและที่มา					ตัวชี้วัด KPI	ผลลัพธ์ที่คาดว่าจะได้รับ	หน่วยงานที่รับผิดชอบ
				๒๕๖๖ (บาท)	๒๕๖๗ (บาท)	๒๕๖๘ (บาท)	๒๕๖๙ (บาท)	๒๕๗๐ (บาท)			
๒๕	ไฟฟ้าขยายเขต โซล่าเซลล์ รอบ หมู่บ้านดอนแดง หมู่ที่ ๓	ประชาชนมีไฟฟ้าส่องสว่างภายใน หมู่บ้าน	บ้านดอนแดง หมู่ ๓					๑๕๐,๐๐๐	ไฟฟ้าส่องสว่าง	มีไฟฟ้าใช้เพียงพอภายใน หมู่บ้าน	กองช่าง อบต.ลำโรง
๒๖	เจาะน้ำประปา โซล่าเซลล์พร้อม ถังสูง (คุ่มน้อย) บ้านดอนแดง หมู่ที่ ๓	ประชาชนมี น้ำประปาโซล่า เซลล์เพียงพอในการอุปโภค บริโภค	บ้านดอนแดง หมู่ ๓					๕๐๐,๐๐๐	มีประปา โซล่าเซลล์	มีน้ำประปา ใช้เพียงพอในการอุปโภค บริโภค	กองช่าง อบต. ลำโรง

๓.๑ แนวทางการพัฒนา พัฒนาและสนับสนุนโครงสร้างพื้นฐาน การคมนาคม สาธารณูปโภคและสาธารณูปการต่างๆ

-๗๘-

ที่	โครงการ	วัตถุประสงค์	เป้าหมาย	งบประมาณและที่มา					ตัวชี้วัด KPI	ผลลัพธ์ที่คาดว่าจะได้รับ	หน่วยงานที่รับผิดชอบ
				๒๕๖๖ (บาท)	๒๕๖๗ (บาท)	๒๕๖๘ (บาท)	๒๕๖๙ (บาท)	๒๕๗๐ (บาท)			
๒๗	ซ่อมแซมระบบประปาหมู่บ้าน บ้านเหล่ากลุ่ม หมู่ที่ ๔	เพื่อให้ประชาชน มีแหล่งน้ำอุปโภค บริโภคที่เพียงพอ	บ้านเหล่ากลุ่ม หมู่ที่ ๔	๑๐๐,๐๐๐					ระบบประปา	ประชาชนได้มีน้ำอุปโภคบริโภคเพียงพอ	กองช่าง อบต.ลำโรง
๒๘	ก่อสร้างฝายน้ำล้นลำห้วยตอ ประดู่ ๑. นานายขจัด พงษ์สา ๒. สามแยกห้วยวังไผ่ บ้านเหล่ากลุ่ม หมู่ที่ ๔	เพื่อให้ประชาชน มีแหล่งน้ำอุปโภค บริโภคที่เพียงพอ	บ้านเหล่ากลุ่ม หมู่ที่ ๔	๘๕๐,๐๐๐					ฝายน้ำล้น	ประชาชนได้มีน้ำอุปโภคบริโภคเพียงพอ	กองช่าง อบต.ลำโรง/ หน่วยงานอื่น

๓.๑ แนวทางการพัฒนา พัฒนาและสนับสนุนโครงสร้างพื้นฐาน การคมนาคม สาธารณูปโภคและสาธารณูปการต่างๆ

-๗๙-

ที่	โครงการ	วัตถุประสงค์	เป้าหมาย	งบประมาณและที่มา					ตัวชี้วัด KPI	ผลลัพธ์ที่คาดว่าจะได้รับ	หน่วยงานที่รับผิดชอบ	
				๒๕๖๖ (บาท)	๒๕๖๗ (บาท)	๒๕๖๘ (บาท)	๒๕๖๙ (บาท)	๒๕๗๐ (บาท)				
๒๙	ก่อสร้างถนน แถมโคกหน้า บ้าน นายทองสุข อนันตภูมิ ถึงสามแยกบ้าน นายประสิทธิ์ สุขสมร บ้านเหล่านกชุม หมู่ที่ ๔	เพื่อให้ประชาชน สัญจรไปมาได้ สะดวก	บ้านเหล่านกชุม หมู่ที่ ๔		๕๐๐,๐๐๐					ถนนแถมโคก	ประชาชนได้มี ถนนสัญจรไป มาได้สะดวก ยิ่งขึ้น	กองช่าง อบต.ลำโรง
๓๐	ถนนหินคลุก ลำห้วยเสือเฒ่า ๑.ฝั่งวันออก ๒.ฝั่งวันตก บ้านเหล่านกชุม หมู่ที่ ๔	เพื่อให้ประชาชน สัญจรไปมาได้ สะดวก	บ้านเหล่านกชุม หมู่ที่ ๔		๑๙๕,๐๐๐					ถนนหินคลุก	ประชาชนได้มี ถนนสัญจรไป มาได้สะดวก ยิ่งขึ้น	กองช่าง อบต.ลำโรง

ที่	โครงการ	วัตถุประสงค์	เป้าหมาย	งบประมาณและที่มา					ตัวชี้วัด KPI	ผลลัพธ์ที่คาดว่าจะได้รับ	หน่วยงานที่รับผิดชอบ
				๒๕๖๖ (บาท)	๒๕๖๗ (บาท)	๒๕๖๘ (บาท)	๒๕๖๙ (บาท)	๒๕๗๐ (บาท)			
๓๑	ถนนคสล.จากบ้าน เหล่านกชุม – บ้านหนองขาว บ้านเหล่านกชุม หมู่ที่ ๔	เพื่อให้ประชาชน สัญจรไปมาได้ สะดวก	บ้านเหล่านกชุม หมู่ที่ ๔			๓๐๐,๐๐๐			ถนนคสล.	ประชาชนได้มี ถนนสัญจรไปมา ได้สะดวกยิ่งขึ้น	กองช่าง อบต.ลำโรง
๓๒	ร่องระบายน้ำรอบ หมู่บ้าน บ้านเหล่านกชุม หมู่ที่ ๔	เพื่อให้ประชาชน สัญจรไปมาได้ สะดวก	บ้านเหล่านกชุม หมู่ที่ ๔			๑๐๐,๐๐๐			ร่องระบายน้ำ	ประชาชนได้มี ถนนสัญจรไปมา ได้สะดวกยิ่งขึ้น	กองช่าง อบต. ลำโรง

ที่	โครงการ	วัตถุประสงค์	เป้าหมาย	งบประมาณและที่มา					ตัวชี้วัด (KPI)	ผลลัพธ์ที่คาดว่าจะได้รับ	หน่วยงานที่รับผิดชอบ
				๒๕๖๖ (บาท)	๒๕๖๗ (บาท)	๒๕๖๘ (บาท)	๒๕๖๙ (บาท)	๒๕๗๐ (บาท)			
๓๓	ขุดลอกลำห้วย ต่อประตู บ้านเหล่านกชุม หมู่ที่ ๔	เพื่อให้ประชาชน มีน้ำไว้อุปโภค บริโภคเพียงพอ	บ้านเหล่านกชุม หมู่ที่ ๔				๕๐๐,๐๐๐		ขุดลอกลำ ห้วย	ประชาชนได้มี น้ำอุปโภค บริโภคเพียงพอ	กองช่าง อบต.สำโรง
๓๔	ติดตั้งกล่องวงจร ปิดภายใน หมู่บ้าน บ้านเหล่านกชุม หมู่ที่ ๔	เพื่อความ ปลอดภัยในชีวิต และทรัพย์สิน ของประชาชน	บ้านเหล่านกชุม หมู่ที่ ๔				๕๐๐,๐๐๐		กล่องวงจรปิด	ประชาชนเกิด ความมั่นใจ/ ปลอดภัยใน ทรัพย์สิน	กองช่าง อบต.สำโรง
๓๕	ไฟฟ้าส่องสว่าง (โซล่าเซลล์)รอบ หมู่บ้านเหล่านก ชุม หมู่ที่ ๔	ประชาชนมีไฟฟ้า ส่องสว่างใช้ เพียงพอ	บ้านเหล่านกชุม หมู่ที่ ๔				๕๐๐,๐๐๐	๑๕๐,๐๐๐	ไฟฟ้าส่องสว่าง	ประชาชนมี ไฟฟ้าส่องสว่าง ใช้เพียงพอ	กองช่าง อบต.สำโรง

๓.๑ แนวทางการพัฒนา พัฒนาและสนับสนุนโครงสร้างพื้นฐาน การคมนาคม สาธารณูปโภคและสาธารณูปการต่างๆ

-๘๒-

ที่	โครงการ	วัตถุประสงค์	เป้าหมาย	งบประมาณและที่มา					ตัวชี้วัด (KPI)	ผลลัพธ์ที่คาดว่าจะได้รับ	หน่วยงานที่รับผิดชอบ
				๒๕๖๖ (บาท)	๒๕๖๗ (บาท)	๒๕๖๘ (บาท)	๒๕๖๙ (บาท)	๒๕๗๐ (บาท)			
๓๖	ซ่อมแซมถนนคสล.รอบหมู่บ้านบ้านหินลาด หมู่ที่ ๕	เพื่อให้ประชาชนสัญจรไปมาได้สะดวก	บ้านหินลาด หมู่ที่ ๕	๑๕๐,๐๐๐					ถนนคสล.	ประชาชนได้มีถนนสัญจรไปมาได้สะดวกยิ่งขึ้น	กองช่าง อบต.สำโรง
๓๗	ก่อสร้างถนนหินคลุกสายนา นายคำสี แสนนา บ้านหินลาด หมู่ที่ ๕	เพื่อให้ประชาชนสัญจรไปมาได้สะดวก	บ้านหินลาด หมู่ที่ ๕	๑๙๕,๐๐๐					ถนนหินคลุก	ประชาชนได้มีถนนสัญจรไปมาได้สะดวกยิ่งขึ้น	กองช่าง อบต.สำโรง

ที่	โครงการ	วัตถุประสงค์	เป้าหมาย	งบประมาณและที่มา					ตัวชี้วัด (KPI)	ผลลัพธ์ที่คาดว่าจะได้รับ	หน่วยงานที่รับผิดชอบ
				๒๕๖๖ (บาท)	๒๕๖๗ (บาท)	๒๕๖๘ (บาท)	๒๕๖๙ (บาท)	๒๕๗๐ (บาท)			
๓๘	ถนนคสล.จาก เมรุ ไปดอนปู่ตา บ้านหินลาด หมู่ที่ ๕	เพื่อให้ประชาชน สัญจรไปมาได้ สะดวก	บ้านหินลาด หมู่ที่ ๕		๓๐๐,๐๐๐				ถนนคสล.	ประชาชนได้มี ถนนสัญจรไปมา ได้สะดวกยิ่งขึ้น	กองช่าง อบต.ลำโรง
๓๙	ถนนคสล.จาก ซอยบ้านนายคำ ปน ถึงถนนเส้น รอบหมู่บ้าน บ้านหินลาด หมู่ที่ ๕	เพื่อให้ประชาชน สัญจรไปมาได้ สะดวก	บ้านหินลาด หมู่ที่ ๕		๓๐๐,๐๐๐				ถนนคสล.	ประชาชนได้มี ถนนสัญจรไปมา ได้สะดวกยิ่งขึ้น	

ที่	โครงการ	วัตถุประสงค์	เป้าหมาย	งบประมาณและที่มา					ตัวชี้วัด (KPI)	ผลลัพธ์ที่คาดว่าจะได้รับ	หน่วยงานที่รับผิดชอบ
				๒๕๖๖ (บาท)	๒๕๖๗ (บาท)	๒๕๖๘ (บาท)	๒๕๖๙ (บาท)	๒๕๗๐ (บาท)			
๔๐	ถนนคสล.จากบ้านหินลาดไป บ้านสำโรงบ้านหินลาด หมู่ที่ ๕	เพื่อให้ประชาชนสัญจรไปมาได้สะดวก	บ้านหินลาด หมู่ที่ ๕			๓๐๐,๐๐๐			ถนนคสล.	ประชาชนได้มีถนนสัญจรไปมาได้สะดวกยิ่งขึ้น	กองช่าง อบต.สำโรง
๔๑	ถนนหินคลุกจากโสกกุงถึงวังหินบ้านหินลาด หมู่ที่ ๕	เพื่อให้ประชาชนสัญจรไปมาได้สะดวก	บ้านหินลาด หมู่ที่ ๕			๑๙๕,๐๐๐			ถนนหินคลุก	ประชาชนได้มีถนนสัญจรไปมาได้สะดวกยิ่งขึ้น	กองช่าง อบต.สำโรง

ที่	โครงการ	วัตถุประสงค์	เป้าหมาย	งบประมาณและที่มา					ตัวชี้วัด (KPI)	ผลลัพธ์ที่คาดว่าจะได้รับ	หน่วยงานที่รับผิดชอบ
				๒๕๖๖ (บาท)	๒๕๖๗ (บาท)	๒๕๖๘ (บาท)	๒๕๖๙ (บาท)	๒๕๗๐ (บาท)			
๔๒	ถนนหินคลุกจากโสกกุงถึงห้วยหินลาดบ้านหินลาด หมู่ที่ ๕	เพื่อให้ประชาชนสัญจรไปมาได้สะดวก	บ้านหินลาด หมู่ที่ ๕				๑๙๕,๐๐๐		ถนนหินคลุก	ประชาชนได้มีถนนสัญจรไปมาได้สะดวกยิ่งขึ้น	กองช่าง อบต.ลำโรง
๔๓	เจาะบ่อบาดาลได้ดินเพื่อทำประปาหมู่บ้านบ้านหินลาด หมู่ที่ ๕	ประชาชนมีแหล่งน้ำอุปโภคบริโภค	บ้านหินลาด หมู่ที่ ๕				๕๐๐,๐๐๐		บ่อบาดาล	ประชาชนมีแหล่งน้ำใช้อุปโภคบริโภคที่เพียงพอ	กองช่าง อบต.ลำโรง

ที่	โครงการ	วัตถุประสงค์	เป้าหมาย	งบประมาณและที่มา					ตัวชี้วัด (KPI)	ผลลัพธ์ที่คาดว่าจะได้รับ	หน่วยงานที่รับผิดชอบ
				๒๕๖๖ (บาท)	๒๕๖๗ (บาท)	๒๕๖๘ (บาท)	๒๕๖๙ (บาท)	๒๕๗๐ (บาท)			
๔๔	ไฟฟ้าขยายเขตเพื่อการเกษตรจากนายสั่งไปห้วยหินลาดบ้านหินลาด หมู่ที่ ๕	ประชาชนมีไฟฟ้าเพื่อใช้ในการเกษตรอย่างเพียงพอ	บ้านหินลาด หมู่ที่ ๕				๕๐๐,๐๐๐	๕๐๐,๐๐๐	ขยายเขตไฟฟ้าเพื่อการเกษตร	ประชาชนมีไฟฟ้าใช้ในการเกษตร	กองช่าง อบต.ลำโรง
๔๕	ก่อสร้างถนนคอนกรีตเสริมเหล็ก สายแยกทางหลวงชนบท ๓๐๒๔ - บ้านหินลาด หมู่ที่ ๕	เพื่อให้ประชาชนสัญจรไปมาได้สะดวก	กว้าง ๔ เมตร ยาว ๑,๔๗๕ เมตร หนา ๐.๑๕ เมตร ไหล่ทางลูกรังข้างละ ๐.๑๕ เมตร หรือผิวคอนกรีตไม่น้อยกว่า ๕,๙๐๐ ตารางเมตร	๓,๒๘๙,๐๐๐	๓,๒๘๙,๐๐๐				ถนนคอนกรีตเสริมเหล็ก	ประชาชนได้มีถนนสัญจรไปมาได้สะดวกยิ่งขึ้น	กองช่าง อบต.ลำโรง/ หน่วยงานอื่น

ที่	โครงการ	วัตถุประสงค์	เป้าหมาย	งบประมาณและที่มา					ตัวชี้วัด (KPI)	ผลที่คาดว่าจะ ได้รับ	หน่วยงานที่ รับผิดชอบ
				๒๕๖๖ (บาท)	๒๕๖๗ (บาท)	๒๕๖๘ (บาท)	๒๕๖๙ (บาท)	๒๕๗๐ (บาท)			
๔๖	ถนน คสล.ชอย หน้าบ้านนาย สมาน หันลุด ถึงบ้านแม่เช่า กาพล บ้านสำโรง หมู่ที่ ๖	เพื่อให้ประชาชน สัญจรไปมาได้ สะดวก	บ้านสำโรง หมู่ที่ ๖	๓๐๐,๐๐๐					ถนนคสล.	ประชาชนได้มีถนน สัญจรไปมาได้ สะดวกยิ่งขึ้น	กองช่าง อบต.สำโรง
๔๗	ถนนคสล.ชอย ต้นโพธิ์บ้านนาง เปลี่ยน ดวงซิ้ม ถึงศาลา เอนกประสงค์ บ้านสำโรง หมู่ที่ ๖	เพื่อให้ประชาชน สัญจรไปมาได้ สะดวก	บ้านสำโรง หมู่ที่ ๖	๓๐๐,๐๐๐					ถนนคสล.	ประชาชนได้มีถนน สัญจรไปมาได้ สะดวกยิ่งขึ้น	กองช่าง อบต.สำโรง

ที่	โครงการ	วัตถุประสงค์	เป้าหมาย	งบประมาณและที่มา					ตัวชี้วัด (KPI)	ผลที่คาดว่าจะ ได้รับ	หน่วยงานที่ รับผิดชอบ
				๒๕๖๖ (บาท)	๒๕๖๗ (บาท)	๒๕๖๘ (บาท)	๒๕๖๙ (บาท)	๒๕๗๐ (บาท)			
๔๘	ก่อสร้างถนนคอนกรีตเสริมเหล็ก สายบ้านสำโรง หมู่ที่ ๖ - บ้านหินลาด หมู่ที่ ๕	เพื่อให้ประชาชนสัญจรไปมาได้สะดวก	กว้าง ๔ เมตร ยาว ๒,๖๗๐ เมตร หน้า ๐.๑๕ เมตร ไหล่ทางลูกรังข้างละ ๐.๑๕ เมตร คอนกรีตไม่น้อยกว่า ๑๐,๖๘๐ ตร.ม.	๕,๙๐๐,๐๐๐	๕,๙๐๐,๐๐๐				ถนนคอนกรีตเสริมเหล็ก	ประชาชนได้มีถนนสัญจรไปมาได้สะดวกยิ่งขึ้น	กองช่าง อบต.สำโรง/หน่วยงานอื่น
๔๙	ถนนคสล.ซอยหน้าบ้านพ่อพลไชนา ถึงบ้านพ่อลอย แม่สวยเรียนไรสง บ้านสำโรง หมู่ที่ ๖	เพื่อให้ประชาชนสัญจรไปมาได้สะดวก	บ้านสำโรง หมู่ที่ ๖		๓๐๐,๐๐๐				ถนนคสล.	ประชาชนได้มีถนนสัญจรไปมาได้สะดวกยิ่งขึ้น	กองช่าง อบต.สำโรง

ที่	โครงการ	วัตถุประสงค์	เป้าหมาย	งบประมาณและที่มา					ตัวชี้วัด (KPI)	ผลที่คาดว่าจะได้รับ	หน่วยงานที่รับผิดชอบ
				๒๕๖๖ (บาท)	๒๕๖๗ (บาท)	๒๕๖๘ (บาท)	๒๕๖๙ (บาท)	๒๕๗๐ (บาท)			
๕๐	ถนนหินคลุก บ้านสำโรง-บ้านหินลาด สามแยกบ้านพ้อ ประวิทย์ กองเกิด บ้านสำโรง หมู่ที่ ๖	เพื่อให้ประชาชนสัญจรไปมาได้สะดวก	บ้านสำโรง หมู่ที่ ๖		๑๙๕,๐๐๐				ถนนหินคลุก	ประชาชนได้มีถนนสัญจรไปมาได้สะดวกยิ่งขึ้น	กองช่าง อบต.สำโรง
๕๑	ถนนหินคลุกฝั่งลำห้วยเสือเฒ่า บ้านสำโรง หมู่ที่ ๖	เพื่อให้ประชาชนสัญจรไปมาได้สะดวก	บ้านสำโรง หมู่ที่ ๖		๑๕๐,๐๐๐	๑๙๕,๐๐๐			ถนนหินคลุก	ประชาชนได้มีถนนสัญจรไปมาได้สะดวกยิ่งขึ้น	กองช่าง อบต.สำโรง

๕๒	ไฟฟ้าส่องสว่าง โซล่าเซลล์ รอบหนองแขวง บ้านสำโรง หมู่ที่ ๖	มีไฟฟ้าส่องสว่าง ใช้เพียงพอ ภายในหมู่บ้าน	บ้านสำโรง หมู่ที่ ๖		๑๕๐,๐๐๐	๑๙๕,๐๐๐			ไฟฟ้าส่องสว่าง	มีไฟฟ้าส่องสว่าง ใช้เพียงพอ	กองช่าง อบต.สำโรง
----	---	---	------------------------	--	---------	---------	--	--	----------------	--------------------------------	----------------------

๓.๑ แนวทางการพัฒนา พัฒนาและสนับสนุนโครงสร้างพื้นฐาน การคมนาคม สาธารณูปโภคและสาธารณูปการต่างๆ

-๙๐-

ที่	โครงการ	วัตถุประสงค์	เป้าหมาย	งบประมาณและที่มา					ตัวชี้วัด (KPI)	ผลที่คาดว่าจะ ได้รับ	หน่วยงานที่ รับผิดชอบ
				๒๕๖๖ (บาท)	๒๕๖๗ (บาท)	๒๕๖๘ (บาท)	๒๕๖๙ (บาท)	๒๕๗๐ (บาท)			
๕๓	ขุดลอกลำห้วย น้อยแยกจากลำ ห้วยเสือเต่ามา หนองขาว บ้านสำโรง หมู่ที่ ๖	เพื่อให้ประชาชน มีแหล่งน้ำไว้ใช้ อุปโภค/บริโภค	บ้านสำโรง หมู่ที่ ๖				๕๐๐,๐๐๐		ขุดลอกลำ ห้วย	ประชาชนมีแหล่ง น้ำอุปโภคบริโภค เพียงพอ	กองช่าง อบต.สำโรง
๕๔	ถนนหินคลุก รอบทุ่งบ่อ บ้านสำโรง หมู่ที่ ๖	เพื่อให้ประชาชน สัญจรไปมาได้ สะดวก	บ้านสำโรง หมู่ที่ ๖				๑๙๕,๐๐๐		ถนนหินคลุก	ประชาชนได้มี ถนนสัญจรไปมา ได้สะดวกยิ่งขึ้น	กองช่าง อบต.สำโรง

ที่	โครงการ	วัตถุประสงค์	เป้าหมาย	งบประมาณและที่มา					ตัวชี้วัด (KPI)	ผลที่คาดว่าจะได้รับ	หน่วยงานที่รับผิดชอบ
				๒๕๖๖ (บาท)	๒๕๖๗ (บาท)	๒๕๖๘ (บาท)	๒๕๖๙ (บาท)	๒๕๗๐ (บาท)			
๕๕	ถนนหินคลุกสองฝั่งรอบห้วยกระจาย บ้านสำโรง หมู่ที่ ๖	เพื่อให้ประชาชนสัญจรไปมาได้สะดวก	บ้านสำโรง หมู่ที่ ๖					๑๙๕,๐๐๐	ถนนหินคลุก	ประชาชนได้มีถนนสัญจรไปมาได้สะดวกยิ่งขึ้น	กองช่าง อบต.สำโรง
๕๖	วางท่อประปาบ้านสำโรง หมู่ที่ ๑ และหมู่ที่ ๖	มีแหล่งน้ำใช้อุปโภคบริโภคที่เพียงพอ	หมู่ที่ ๑ และหมู่ที่ ๖					๒๐๐,๐๐๐	วางท่อประปา	มีน้ำอุปโภคบริโภคที่เพียงพอ	กองช่าง อบต.สำโรง

ที่	โครงการ	วัตถุประสงค์	เป้าหมาย	งบประมาณและที่มา					ตัวชี้วัด (KPI)	ผลที่คาดว่าจะ ได้รับ	หน่วยงานที่ รับผิดชอบ
				๒๕๖๖ (บาท)	๒๕๖๗ (บาท)	๒๕๖๘ (บาท)	๒๕๖๙ (บาท)	๒๕๗๐ (บาท)			
๕๗	ท่อดูดเหลี่ยม หลังศูนย์พัฒนา เด็กเล็ก อบต. ลำโรง บ้านลำโรง หมู่ที่ ๖	เพื่อให้ประชาชน สัญจรไปมาได้ สะดวก	บ้านลำโรง หมู่ที่ ๖				๒๐๐,๐๐๐		ท่อดูด เหลี่ยม	ประชาชนได้มี ถนนสัญจรไปมา ได้สะดวกยิ่งขึ้น	กองช่าง อบต.ลำโรง
๕๘	ถนนคสล.ขอย ดอนตูม หน้า บ้านพ่อดอน ถึงสามแยกกก ตูม บ้านลำโรง หมู่ที่ ๖	เพื่อให้ประชาชน สัญจรไปมาได้ สะดวก	บ้านลำโรง หมู่ที่ ๖					๓๐๐,๐๐๐	ถนนคสล.	ประชาชนได้มี ถนนสัญจรไปมา ได้สะดวกยิ่งขึ้น	กองช่าง อบต.ลำโรง

๓.๑ แนวทางการพัฒนา พัฒนาและสนับสนุนโครงสร้างพื้นฐาน การคมนาคม สาธารณูปโภคและสาธารณูปการต่างๆ

-๙๓-

ที่	โครงการ	วัตถุประสงค์	เป้าหมาย	งบประมาณและที่มา					ตัวชี้วัด (KPI)	ผลที่คาดว่าจะได้รับ	หน่วยงานที่รับผิดชอบ
				๒๕๖๖ (บาท)	๒๕๖๗ (บาท)	๒๕๖๘ (บาท)	๒๕๖๙ (บาท)	๒๕๗๐ (บาท)			
๕๙	ก่อสร้างถนนคสล.จากนางโฮม วงษ์ธรรม ไปวัดป่ามงคล บ้านหนองคลองใหญ่ หมู่ที่ ๗	เพื่อให้ประชาชนสัญจรไปมาได้สะดวก	บ้านหนองคลองใหญ่ หมู่ที่ ๗	๓๐๐,๐๐๐					ถนนคสล.	ประชาชนได้มีถนนสัญจรไปมาได้สะดวกยิ่งขึ้น	กองช่าง อบต.สำโรง
๖๐	ไฟฟ้าขยายเขตจากบ้านหนองคลองใหญ่ ไปวัดป่าบ้านหนองคลองใหญ่ หมู่ที่ ๗	ประชาชนมีไฟฟ้าใช้เพียงพอ	บ้านหนองคลองใหญ่ หมู่ที่ ๗	๕๐๐,๐๐๐					ขยายเขตไฟฟ้า	มีไฟฟ้าใช้เพียงพอ	กองช่าง อบต.สำโรง

ที่	โครงการ	วัตถุประสงค์	เป้าหมาย	งบประมาณและที่มา					ตัวชี้วัด (KPI)	ผลที่คาดว่าจะได้รับ	หน่วยงานที่รับผิดชอบ	
				๒๕๖๖ (บาท)	๒๕๖๗ (บาท)	๒๕๖๘ (บาท)	๒๕๖๙ (บาท)	๒๕๗๐ (บาท)				
๖๑	ก่อสร้างถนนดินจากนายนพรมมา ชัยนา ไปน่านางอำคาธารารักษ์ บ้านหนองคลองใหญ่ หมู่ที่ ๗	เพื่อให้ประชาชนสัญจรไปมาได้สะดวก	บ้านหนองคลองใหญ่ หมู่ที่ ๗		๑๕๐,๐๐๐					ถนนดิน	ประชาชนได้มีถนนสัญจรไปมาได้สะดวกยิ่งขึ้น	กองช่าง อบต.ลำโรง

ที่	โครงการ	วัตถุประสงค์	เป้าหมาย	งบประมาณและที่มา					ตัวชี้วัด (KPI)	ผลที่คาดว่าจะได้รับ	หน่วยงานที่รับผิดชอบ	
				๒๕๖๖ (บาท)	๒๕๖๗ (บาท)	๒๕๖๘ (บาท)	๒๕๖๙ (บาท)	๒๕๗๐ (บาท)				
๖๐	ก่อสร้างถนนหินคลุกจากนาแม่สุพิณ แก้วพรม ถึงนาพ้อบุญทัน คำหารพล บ้านหนองคลองใหญ่ หมู่ที่ ๗	เพื่อให้ประชาชนสัญจรไปมาได้สะดวก	บ้านหนองคลองใหญ่ หมู่ที่ ๗		๑๙๕,๐๐๐					ถนนหินคลุก	ประชาชนได้มีถนนสัญจรไปมาได้สะดวกยิ่งขึ้น	กองช่าง อบต.สำโรง
๖๑	ก่อสร้างท่อน้ำลอด (ฮอมควายน้อย) บ้านหนองคลองใหญ่ ไปบ้านหนองเสี้ยว บ้านหนองคลองใหญ่ หมู่ที่ ๗	เพื่อให้ประชาชนสัญจรไปมาได้สะดวก	บ้านหนองคลองใหญ่ หมู่ที่ ๗			๒๐๐,๐๐๐				ท่อน้ำลอด (ฮอมควายน้อย)	ประชาชนได้มีถนนสัญจรไปมาได้สะดวกยิ่งขึ้น	กองช่าง อบต.สำโรง

ที่	โครงการ	วัตถุประสงค์	เป้าหมาย	งบประมาณและที่มา					ตัวชี้วัด (KPI)	ผลที่คาดว่าจะได้รับ	หน่วยงานที่รับผิดชอบ
				๒๕๖๖ (บาท)	๒๕๖๗ (บาท)	๒๕๖๘ (บาท)	๒๕๖๙ (บาท)	๒๕๗๐ (บาท)			
๖๒	ก่อสร้างถนนคสล.จากบ้านนางติ่ม คำหารพล ไปบ้านนายวัชระ จันทรี บ้านหนองคลองใหญ่ หมู่ที่ ๗	เพื่อให้ประชาชนสัญจรไปมาได้สะดวก	บ้านหนองคลองใหญ่ หมู่ที่ ๗			๓๐๐,๐๐๐			ถนนคสล.	ประชาชนได้มีถนนสัญจรไปมาได้สะดวกยิ่งขึ้น	กองช่าง อบต.สำโรง
๖๓	ก่อสร้างถนนคสล. บ้านพ่อสนั่น ท่ามา ไปชลประทานหนองคลองใหญ่ บ้านหนองคลองใหญ่ หมู่ที่ ๗	เพื่อให้ประชาชนสัญจรไปมาได้สะดวก	บ้านหนองคลองใหญ่ หมู่ที่ ๗				๓๐๐,๐๐๐		ถนนคสล.	ประชาชนได้มีถนนสัญจรไปมาได้สะดวกยิ่งขึ้น	กองช่าง อบต.สำโรง

ที่	โครงการ	วัตถุประสงค์	เป้าหมาย	งบประมาณและที่มา					ตัวชี้วัด (KPI)	ผลที่คาดว่าจะได้รับ	หน่วยงานที่รับผิดชอบ
				๒๕๖๖ (บาท)	๒๕๖๗ (บาท)	๒๕๖๘ (บาท)	๒๕๖๙ (บาท)	๒๕๗๐ (บาท)			
๖๔	ก่อสร้างถนนคสล.จากร้านค้าชุมชนไปบ้านแม่หนูกัณฑ์ นารินทร์ บ้านหนองคลองใหญ่ หมู่ที่ ๗	เพื่อให้ประชาชนสัญจรไปมาได้สะดวก	บ้านหนองคลองใหญ่ หมู่ที่ ๗					๓๐๐,๐๐๐	ถนนคสล.	ประชาชนได้มีถนนสัญจรไปมาได้สะดวกยิ่งขึ้น	กองช่าง อบต.สำโรง
๖๕	เจาะบ่อบาดาลพร้อมทั้งติดตั้งโซล่าเซลล์ในหมู่บ้านหนองคลองใหญ่ หมู่ที่ ๗	มีแหล่งน้ำใช้อุปโภคบริโภคที่เพียงพอ	บ้านหนองคลองใหญ่ หมู่ที่ ๗					๕๐๐,๐๐๐	บ่อบาดาล	มีน้ำอุปโภคบริโภคที่เพียงพอ	กองช่าง อบต.สำโรง

ที่	โครงการ	วัตถุประสงค์	เป้าหมาย	งบประมาณและที่มา					ตัวชี้วัด (KPI)	ผลที่คาดว่าจะได้รับ	หน่วยงานที่รับผิดชอบ
				๒๕๖๖ (บาท)	๒๕๖๗ (บาท)	๒๕๖๘ (บาท)	๒๕๖๙ (บาท)	๒๕๗๐ (บาท)			
๖๖	ก่อสร้างถนนหินคลุกแยกนา นายสมควร มาตรฐานอกถึง นานานตุ้ย บ้านหนองนาดี หมู่ที่ ๘	เพื่อให้ประชาชนสัญจรไปมาได้สะดวก	บ้านหนองนาดี หมู่ที่ ๘	๑๙๕,๐๐๐					ถนนหินคลุก	ประชาชนได้มีถนนสัญจรไปมาได้สะดวกยิ่งขึ้น	กองช่าง อบต.สำโรง
๖๗	ก่อสร้างถนนหินคลุกแยกนา นายสุรศักดิ์ไป นานายจุม เกี่ยวแก่ บ้านหนองนาดี หมู่ที่ ๘	เพื่อให้ประชาชนสัญจรไปมาได้สะดวก	บ้านหนองนาดี หมู่ที่ ๘	๑๙๕,๐๐๐					ถนนหินคลุก	ประชาชนได้มีถนนสัญจรไปมาได้สะดวกยิ่งขึ้น	กองช่าง อบต.สำโรง

๓.๑ แนวทางการพัฒนา พัฒนาและสนับสนุนโครงสร้างพื้นฐาน การคมนาคม สาธารณูปโภคและสาธารณูปการต่างๆ

-๙๙-

ที่	โครงการ	วัตถุประสงค์	เป้าหมาย	งบประมาณและที่มา					ตัวชี้วัด (KPI)	ผลที่คาดว่าจะได้รับ	หน่วยงานที่รับผิดชอบ	
				๒๕๖๖ (บาท)	๒๕๖๗ (บาท)	๒๕๖๘ (บาท)	๒๕๖๙ (บาท)	๒๕๗๐ (บาท)				
๖๘	ไฟฟ้าขยายเขต สายบ้านนาย ประสาท ไปทาง บ้านวังหิน บ้านหนองนาดี หมู่ที่ ๘	ประชาชนมีไฟฟ้าใช้เพียงพอ	บ้านหนองนาดี หมู่ที่ ๘		๓๐๐,๐๐๐					ขยายเขตไฟฟ้า	ประชาชนมีไฟฟ้าใช้เพียงพอ	กองช่าง อบต.สำโรง
๖๙	ขยายศาลา พักศพ วัดคามวดี บ้านหนองนาดี หมู่ที่ ๘	เพื่อขยายศาลา พักศพ	บ้านหนองนาดี หมู่ที่ ๘		๓๐๐,๐๐๐					ขยายศาลาพักศพ	ปรับปรุง ศาลาพักศพ บ้านหนองนาดี	กองช่าง อบต.สำโรง

ที่	โครงการ	วัตถุประสงค์	เป้าหมาย	งบประมาณและที่มา					ตัวชี้วัด (KPI)	ผลที่คาดว่าจะได้รับ	หน่วยงานที่รับผิดชอบ
				๒๕๖๖ (บาท)	๒๕๖๗ (บาท)	๒๕๖๘ (บาท)	๒๕๖๙ (บาท)	๒๕๗๐ (บาท)			
๗๐	ก่อสร้างถนนคสล.ภายในวัดคามวดี บ้านหนองนาดี หมู่ที่ ๘	เพื่อให้ประชาชนสัญจรไปมาได้สะดวก	บ้านหนองนาดี หมู่ที่ ๘			๓๐๐,๐๐๐			ถนนคสล.	ประชาชนได้มีถนนสัญจรไปมาได้สะดวกยิ่งขึ้น	กองช่าง อบต.สำโรง
๗๑	ก่อสร้างถนนหินคลุกแยกบ้านนางเพ็ชรชารี ไปบึงวังยาว บ้านหนองนาดี หมู่ที่ ๘	เพื่อให้ประชาชนสัญจรไปมาได้สะดวก	บ้านหนองนาดี หมู่ที่ ๘			๑๙๕,๐๐๐			ถนนหินคลุก	ประชาชนได้มีถนนสัญจรไปมาได้สะดวกยิ่งขึ้น	กองช่าง อบต.สำโรง

ที่	โครงการ	วัตถุประสงค์	เป้าหมาย	งบประมาณและที่มา					ตัวชี้วัด (KPI)	ผลที่คาดว่าจะได้รับ	หน่วยงานที่รับผิดชอบ
				๒๕๖๖ (บาท)	๒๕๖๗ (บาท)	๒๕๖๘ (บาท)	๒๕๖๙ (บาท)	๒๕๗๐ (บาท)			
๗๒	ก่อสร้างถนนคสล.ทางเข้าบ้านนายบุญทิ้งถึงบ้านนายคำภา บ้านหนองนาดี หมู่ที่ ๘	เพื่อให้ประชาชนสัญจรไปมาได้สะดวก	บ้านหนองนาดี หมู่ที่ ๘				๓๐๐,๐๐๐		ถนนคสล.	ประชาชนได้มีถนนสัญจรไปมาได้สะดวกยิ่งขึ้น	กองช่าง อบต.สำโรง
๗๓	ไฟฟ้าส่องสว่างโซล่าเซลล์ไปเส้นหนองหว้า บ้านหนองนาดี หมู่ที่ ๘	ประชาชนมีไฟฟ้าใช้อย่างเพียงพอ	บ้านหนองนาดี หมู่ที่ ๘				๑๙๕,๐๐๐		ไฟฟส่องสว่าง	ประชาชนมีไฟฟ้าส่องสว่างใช้เพียงพอ	กองช่าง อบต.สำโรง

ที่	โครงการ	วัตถุประสงค์	เป้าหมาย	งบประมาณและที่มา					ตัวชี้วัด (KPI)	ผลที่คาดว่าจะได้รับ	หน่วยงานที่รับผิดชอบ
				๒๕๖๖ (บาท)	๒๕๖๗ (บาท)	๒๕๖๘ (บาท)	๒๕๖๙ (บาท)	๒๕๗๐ (บาท)			
๗๔	ก่อสร้างถนนหินคลุกแยกนาพอสงวนไปวัดป่าบ้านหนองนาดี หมู่ที่ ๘	เพื่อให้ประชาชนสัญจรไปมาได้สะดวก	บ้านหนองนาดี หมู่ที่ ๘					๑๙๕,๐๐๐	ถนนหินคลุก	ประชาชนได้มีถนนสัญจรไปมาได้สะดวกยิ่งขึ้น	กองช่าง อบต.สำโรง
๗๕	ขุดลอกและทำแผงกั้นน้ำบึงวังยาว บ้านหนองนาดี หมู่ที่ ๘	มีแหล่งน้ำใช้อุปโภคบริโภคที่เพียงพอ	บ้านหนองนาดี หมู่ที่ ๘					๕๐๐,๐๐๐	ขุดลอกและทำแผงกั้นน้ำ	มีน้ำอุปโภคบริโภคที่เพียงพอ	กองช่าง อบต.สำโรง

ที่	โครงการ	วัตถุประสงค์	เป้าหมาย	งบประมาณและที่มา					ตัวชี้วัด (KPI)	ผลที่คาดว่าจะได้รับ	หน่วยงานที่รับผิดชอบ
				๒๕๖๖ (บาท)	๒๕๖๗ (บาท)	๒๕๖๘ (บาท)	๒๕๖๙ (บาท)	๒๕๗๐ (บาท)			
๗๖	ชุดเจาะบ่อบาดโซลล่าเซลล์ (เพื่อใช้ในการเกษตร) บ้านหนองคลองเจริญ หมู่ที่ ๙	มีแหล่งน้ำใช้อุปโภคบริโภคที่เพียงพอ	บ้านหนองคลองเจริญ หมู่ที่ ๙	๕๐๐,๐๐๐					บ่อบาดาลโซลล่าเซลล์	มีน้ำอุปโภคบริโภคที่เพียงพอ	กองช่าง อบต.สำโรง
๗๗	ไฟฟ้าขยายเขตเพื่อการเกษตรจากบ้านนายอำนาจ -พลรักษา นานายพั้ว แก้วพรม บ้านหนองคลองเจริญ หมู่ที่ ๙	ประชาชนมีไฟฟ้าใช้อย่างเพียงพอ	บ้านหนองคลองเจริญ หมู่ที่ ๙	๕๐๐,๐๐๐					ขยายเขตไฟฟ้าเพื่อการเกษตร	ประชาชนมีไฟฟ้าใช้ในการเกษตรอย่างเพียงพอ	กองช่าง อบต.สำโรง

ที่	โครงการ	วัตถุประสงค์	เป้าหมาย	งบประมาณและที่มา					ตัวชี้วัด (KPI)	ผลที่คาดว่าจะได้รับ	หน่วยงานที่รับผิดชอบ	
				๒๕๖๖ (บาท)	๒๕๖๗ (บาท)	๒๕๖๘ (บาท)	๒๕๖๙ (บาท)	๒๕๗๐ (บาท)				
๗๘	ขยายเขตไฟฟ้าระหว่างโรงเรียนบ้านหนองคลองดอนแดง ถึงบ้านหนองแวงต่อบ้านหนองคลองเจริญ หมู่ที่ ๙	ประชาชนมีไฟฟ้าใช้อย่างเพียงพอ	บ้านหนองคลองเจริญ หมู่ที่ ๙		๓๐๐,๐๐๐					ขยายเขตไฟฟ้า	ประชาชนมีไฟฟ้าใช้อย่างเพียงพอ	กองช่าง อบต.สำโรง
๗๙	ก่อสร้างถนนหินคลุกเส้นสามแยกนายนายพัวแก้วพรมถึงนายนายป้อมนารินทร์บ้านหนองคลองเจริญ หมู่ที่ ๙	เพื่อให้ประชาชนสัญจรไปมาได้สะดวก	บ้านหนองคลองเจริญ หมู่ที่ ๙		๑๙๕,๐๐๐					ถนนหินคลุก	ประชาชนได้มีถนนสัญจรไปมาได้สะดวกยิ่งขึ้น	กองช่าง อบต.สำโรง

ที่	โครงการ	วัตถุประสงค์	เป้าหมาย	งบประมาณและที่มา					ตัวชี้วัด (KPI)	ผลที่คาดว่าจะได้รับ	หน่วยงานที่รับผิดชอบ
				๒๕๖๖ (บาท)	๒๕๖๗ (บาท)	๒๕๖๘ (บาท)	๒๕๖๙ (บาท)	๒๕๗๐ (บาท)			
๘๐	ก่อสร้างถนนหินคลุกพร้อมท่อระบายน้ำเส้น นานายจันดี จันประทักษ์ ถึงนายพันธุ์ คำหารพล บ้านหนองคลองเจริญ หมู่ที่ ๙	เพื่อให้ประชาชนสัญจรไปมาได้สะดวก	บ้านหนองคลองเจริญ หมู่ที่ ๙			๒๕๐,๐๐๐			ถนนหินคลุก	ประชาชนได้มีถนนสัญจรไปมาได้สะดวกยิ่งขึ้น	กองช่าง อบต.สำโรง
๘๑	ก่อสร้างถนนหินคลุกเสี้ยนนางสาวสุพรรณิหอมหวาน ถึงนายพันธุ์ คำหารพล บ้านหนองคลองเจริญ หมู่ที่ ๙	เพื่อให้ประชาชนสัญจรไปมาได้สะดวก	บ้านหนองคลองเจริญ หมู่ที่ ๙			๑๙๕,๐๐๐			ถนนหินคลุก	ประชาชนได้มีถนนสัญจรไปมาได้สะดวกยิ่งขึ้น	กองช่าง อบต.สำโรง

ที่	โครงการ	วัตถุประสงค์	เป้าหมาย	งบประมาณและที่มา					ตัวชี้วัด (KPI)	ผลที่คาดว่าจะได้รับ	หน่วยงานที่รับผิดชอบ
				๒๕๖๖ (บาท)	๒๕๖๗ (บาท)	๒๕๖๘ (บาท)	๒๕๖๙ (บาท)	๒๕๗๐ (บาท)			
๘๒	ก่อสร้างอาคารหลังใหม่ องค์การบริหารส่วนตำบลลำโรง	เพื่อใช้ประโยชน์ในการทำงาน/ เพื่อความสะดวกในการติดต่อราชการ องค์การบริหารส่วนตำบลลำโรง	องค์การบริหารส่วนตำบลลำโรง	๑,๐๐๐,๐๐๐	๑,๐๐๐,๐๐๐				อาคาร องค์การบริหารส่วนตำบลลำโรง	เพื่อสะดวกในการติดต่อราชการของประชาชนที่มาติดต่อราชการ	กองช่าง อบต.ลำโรง
๘๓	ก่อสร้างอาคารเอนกประสงค์ องค์การบริหารส่วนตำบลลำโรง	เพื่อใช้ประโยชน์ในการทำงาน/ เพื่อความสะดวกในการติดต่อราชการ องค์การบริหารส่วนตำบลลำโรง	องค์การบริหารส่วนตำบลลำโรง	๕๐๐,๐๐๐	๕๐๐,๐๐๐				อาคาร เอนกประสงค์	เพื่อใช้ประโยชน์ในการทำงาน/ เพื่อความสะดวกในการติดต่อราชการ องค์การบริหารส่วนตำบลลำโรง	กองช่าง อบต.ลำโรง

ที่	โครงการ	วัตถุประสงค์	เป้าหมาย	งบประมาณและที่มา					ตัวชี้วัด (KPI)	ผลที่คาดว่าจะได้รับ	หน่วยงานที่รับผิดชอบ
				๒๕๖๖ (บาท)	๒๕๖๗ (บาท)	๒๕๖๘ (บาท)	๒๕๖๙ (บาท)	๒๕๗๐ (บาท)			
๘๔	ก่อสร้างโดม อเนกประสงค์ (ที่จอดรถ) องค์การบริหาร ส่วนตำบล ลำโรง	เพื่อไว้ใช้ ประโยชน์ในการ อำนวยความสะดวก /จอดรถ ประชาชน/ผู้มา ติดต่อราชการ	องค์การบริหาร ส่วนตำบลลำโรง	๑,๐๐๐,๐๐๐	๑,๐๐๐,๐๐๐				โดม อเนกประสงค์	เพื่อไว้ใช้ ประโยชน์ในการ อำนวยความสะดวก /จอดรถ ประชาชน/ผู้มา ติดต่อราชการ	กองช่าง อบต.ลำโรง
๘๕	ก่อสร้างห้องน้ำ องค์การบริหาร ส่วนตำบล ลำโรง	เพื่อไว้ใช้ ประโยชน์ผู้ที่มา ติดต่อราชการ	องค์การบริหาร ส่วนตำบลลำโรง	๕๐๐,๐๐๐	๕๐๐,๐๐๐				ก่อสร้างห้องน้ำ	เพื่อไว้ใช้ ประโยชน์ในการ อำนวยความสะดวก ติดต่อ ราชการ	กองช่าง อบต.ลำโรง

ที่	โครงการ	วัตถุประสงค์	เป้าหมาย	งบประมาณและที่มา					ตัวชี้วัด (KPI)	ผลที่คาดว่าจะได้รับ	หน่วยงานที่รับผิดชอบ
				๒๕๖๖ (บาท)	๒๕๖๗ (บาท)	๒๕๖๘ (บาท)	๒๕๖๙ (บาท)	๒๕๗๐ (บาท)			
๘๖	ก่อสร้างอาคารศูนย์ฝึกวิชาชีพผู้สูงอายุองค์การบริหารส่วนตำบลลำโรง	เพื่อให้ใช้ประโยชน์ในกิจกรรมผู้สูงอายุ/ประชาชนตำบลลำโรง	ประชาชนตำบลลำโรง	๕๐๐,๐๐๐	๕๐๐,๐๐๐				อาคารศูนย์ฝึกวิชาชีพ	ประชาชนตำบลลำโรงมีอาคารใช้ประโยชน์ในการทำกิจกรรม	กองช่าง อบต.ลำโรง
๘๗	ติดตั้งกล้องวงจรปิด (กล้อง CCTV) ภายในตำบลลำโรง	เพื่อประโยชน์ให้กับประชาชนตำบลลำโรง	ประชาชนตำบลลำโรง	๑,๕๐๐,๐๐๐	๑,๕๐๐,๐๐๐				ติดตั้งกล้องวงจรปิด (กล้อง CCTV)	ประชาชนมีความปลอดภัยในชีวิตและทรัพย์สิน	กองช่าง อบต.ลำโรง/หน่วยงานอื่น

ที่	โครงการ	วัตถุประสงค์	เป้าหมาย	งบประมาณและที่มา					ตัวชี้วัด (KPI)	ผลที่คาดว่าจะได้รับ	หน่วยงานที่รับผิดชอบ
				๒๕๖๖ (บาท)	๒๕๖๗ (บาท)	๒๕๖๘ (บาท)	๒๕๖๙ (บาท)	๒๕๗๐ (บาท)			
๘๘	ติดตั้งระบบเสียงตามสายแบบไร้สายภายในตำบลลำโรง	เพื่อประโยชน์ในการประชาสัมพันธ์เสียงตามสายในเขตตำบลลำโรง	ประชาชนตำบลลำโรง	๑,๐๐๐,๐๐๐	๑,๐๐๐,๐๐๐				ระบบเสียงตามสาย	เพื่อประโยชน์ในการประชาสัมพันธ์ข่าวสารในตำบลลำโรง	กองช่าง อบต.ลำโรง/หน่วยงานอื่น
๘๙	ก่อสร้างฝายกั้นน้ำลำห้วยในเขตพื้นที่ตำบลลำโรง	เพื่อประโยชน์ในการกักเก็บน้ำไว้เพื่ออุปโภคบริโภคที่เพียงพอ	ประชาชนตำบลลำโรง	๑,๐๐๐,๐๐๐	๑,๐๐๐,๐๐๐				ก่อสร้างฝายน้ำล้น	ประชาชนมีแหล่งน้ำอุปโภคบริโภคที่เพียงพอ	กองช่าง อบต.ลำโรง/หน่วยงานอื่น

ที่	โครงการ	วัตถุประสงค์	เป้าหมาย	งบประมาณและที่มา					ตัวชี้วัด (KPI)	ผลที่คาดว่าจะได้รับ	หน่วยงานที่รับผิดชอบ
				๒๕๖๖ (บาท)	๒๕๖๗ (บาท)	๒๕๖๘ (บาท)	๒๕๖๙ (บาท)	๒๕๗๐ (บาท)			
๙๐	ขุดบ่อบาดาลเพิ่มเติมในเขตตำบลสำโรง	เพื่อประชาชนมีแหล่งน้ำไว้ใช้อุปโภคบริโภคที่เพียงพอ	ประชาชนตำบลสำโรง	๕๐๐,๐๐๐	๕๐๐,๐๐๐				บ่อบาดาล	ประชาชนตำบลสำโรงมีแหล่งน้ำไว้อุปโภคบริโภคที่เพียงพอ	กองช่าง อบต.สำโรง
๙๑	ติดตั้งไฟฟ้าส่องสว่างสาธารณะระบบพลังงานแสงอาทิตย์ในเขตตำบลสำโรง	ประชาชนมีไฟฟ้าส่องสว่างใช้อย่างเพียงพอ	ประชาชนตำบลสำโรง	๑๕๐,๐๐๐	๑๕๐,๐๐๐				ไฟฟ้าส่องสว่าง	ประชาชนมีไฟฟ้าส่องสว่างใช้อย่างเพียงพอ	กองช่าง อบต.สำโรง

ที่	โครงการ	วัตถุประสงค์	เป้าหมาย (ผลผลิตของ โครงการ)	งบประมาณและที่ผ่านมา					ตัวชี้วัด (KPI)	ผลที่คาดว่าจะ ได้รับ	หน่วยงานที่ รับผิดชอบ
				๒๕๖๖ (บาท)	๒๕๖๗ (บาท)	๒๕๖๘ (บาท)	๒๕๖๙ (บาท)	๒๕๗๐ (บาท)			
๑	อบรมฝึก ทบทวน อปพร.	เพื่อทบทวนความรู้ ทักษะการป้องกันและ บรรเทาสาธารณภัย ให้กับ อปพร.	อปพร. ตำบลสำโรง	๑๐๐,๐๐๐	๑๐๐,๐๐๐	๑๐๐,๐๐๐	๑๐๐,๐๐๐	๑๐๐,๐๐๐	สมาชิก อปพร.	สมาชิก อปพร. ได้รับความรู้เพิ่ม มากขึ้น	สำนักปลัด
๒	การจัดตั้ง อปพร.	เพื่ออบรมความรู้ เกี่ยวกับการป้องกัน และบรรเทาสาธารณ ภัยให้กับ อปพร. ราย ใหม่	อปพร. ตำบลสำโรง	๒๐๐,๐๐๐	๒๐๐,๐๐๐	๒๐๐,๐๐๐	๒๐๐,๐๐๐	๒๐๐,๐๐๐	สมาชิก อปพร.	สมาชิก อปพร. รายใหม่ ได้รับความ รู้เพิ่มมากขึ้น	สำนักปลัด

ที่	โครงการ	วัตถุประสงค์	เป้าหมาย (ผลผลิตของ โครงการ)	งบประมาณและที่ผ่านมา					ตัวชี้วัด (KPI)	ผลที่คาดว่าจะ ได้รับ	หน่วยงานที่ รับผิดชอบ
				๒๕๖๖ (บาท)	๒๕๖๗ (บาท)	๒๕๖๘ (บาท)	๒๕๖๙ (บาท)	๒๕๗๐ (บาท)			
๑	รณรงค์ลดอุบัติเหตุในช่วงเทศกาลปีใหม่	เพื่อตั้งจุดบริการรณรงค์ลดอุบัติเหตุในช่วงเทศกาลปีใหม่	ตั้งจุดบริการตำบลสำโรงในช่วงเทศกาลปีใหม่	๔๕,๐๐๐	๔๕,๐๐๐	๔๕,๐๐๐	๔๕,๐๐๐	๔๕,๐๐๐	ลดการสูญเสียชีวิตจากอุบัติเหตุช่วงเทศกาลปีใหม่	ประชาชนได้รับความปลอดภัยในชีวิตและทรัพย์สิน	สำนักปลัด
๒	รณรงค์ลดอุบัติเหตุในช่วงเทศกาลสงกรานต์	เพื่อตั้งบริการรณรงค์ลดอุบัติเหตุในช่วงเทศกาลสงกรานต์	ตั้งจุดบริการตำบลสำโรงในช่วงเทศกาลสงกรานต์	๔๕,๐๐๐	๔๕,๐๐๐	๔๕,๐๐๐	๔๕,๐๐๐	๔๕,๐๐๐	ลดการสูญเสียชีวิตจากอุบัติเหตุช่วงเทศกาลสงกรานต์	ประชาชนได้รับความปลอดภัยในชีวิตและทรัพย์สิน	สำนักปลัด
๓	อบรมป้องกันและบรรเทาสาธารณภัยให้กับประชาชน	เพื่อให้ประชาชนมีความรู้เกี่ยวกับการป้องกันและบรรเทาสาธารณภัย	หน่วยงานราชการในเขตตำบลสำโรงและประชาชนตำบลสำโรง	๒๐,๐๐๐	๒๐,๐๐๐	๒๐,๐๐๐	๒๐,๐๐๐	๒๐,๐๐๐	ประชาชนมีความรู้ความเข้าใจในการป้องกันภัยและสามารถนำไปเผยแพร่ได้	ประชาชนมีความรู้ในการป้องกันและบรรเทาสาธารณภัย	สำนักปลัด

ที่	โครงการ	วัตถุประสงค์	เป้าหมาย (ผลผลิตของโครงการ)	งบประมาณและที่ผ่านมา					ตัวชี้วัด (KPI)	ผลที่คาดว่าจะได้รับ	หน่วยงานที่รับผิดชอบ
				๒๕๖๖ (บาท)	๒๕๖๗ (บาท)	๒๕๖๘ (บาท)	๒๕๖๙ (บาท)	๒๕๗๐ (บาท)			
๑	คนมหาดไทย ปลอดภัยเสพติด	เพื่อเป็นพลังขับเคลื่อนในการแก้ไขปัญหาเสพติด	คณะผู้บริหาร สมาชิกสภา กำนัน ผู้ใหญ่บ้าน ผู้ช่วยผู้ใหญ่บ้าน ข้าราชการและพนักงานสังกัดกระทรวงมหาดไทยในพื้นที่	๑๐,๐๐๐	๑๐,๐๐๐	๑๐,๐๐๐	๑๐,๐๐๐	๑๐,๐๐๐	บุคลากรสังกัดกระทรวงมหาดไทยในพื้นที่ปลอดภัยเสพติด	ประชาชนมีความเชื่อมั่นในบุคลากรของกระทรวงมหาดไทย	สำนักปลัด
๒	อุดหนุนศูนย์ต่อสู้เพื่อเอาชนะยาเสพติดจังหวัดขอนแก่น	เพื่อสนองนโยบายของรัฐบาลเกี่ยวกับยาเสพติด	อุดหนุนศูนย์ต่อสู้เพื่อเอาชนะยาเสพติดจังหวัดขอนแก่น	๒๐,๐๐๐	๒๐,๐๐๐	๒๐,๐๐๐	๒๐,๐๐๐	๒๐,๐๐๐	อุดหนุนศูนย์ต่อสู้เพื่อเอาชนะยาเสพติดจังหวัดขอนแก่น	ประชาชนและแกนนำหมู่บ้านมีความรู้ความเข้าใจในการป้องกันยาเสพติด	สำนักปลัด

๓.๔ แนวทางการพัฒนา ส่งเสริม และสนับสนุนให้หมู่บ้าน/ชุมชน ปลอดภัยเสถียร และปลอดภัยชุมชน

-๑๑๔-

ที่	โครงการ	วัตถุประสงค์	เป้าหมาย (ผลผลิตของโครงการ)	งบประมาณและที่ผ่านมา					ตัวชี้วัด (KPI)	ผลที่คาดว่าจะ ได้รับ	หน่วยงานที่ รับผิดชอบ
				๒๕๖๖ (บาท)	๒๕๖๗ (บาท)	๒๕๖๘ (บาท)	๒๕๖๙ (บาท)	๒๕๗๐ (บาท)			
๓	รณรงค์ชุมชน ต่อต้านยาเสพติด	ลดปัญหาและ ต่อต้าน ยาเสพติด	ตำบลลำโรง หมู่ ๑- ๙	๕๐,๐๐๐	๕๐,๐๐๐	๕๐,๐๐๐	๕๐,๐๐๐	๕๐,๐๐๐	ประชาชนตำบล ลำโรง	หมู่บ้านมีระบบ การเฝ้าระวัง ปัญหาเสถียร ติดอย่างมี ประสิทธิภาพ	สำนักปลัด
๔	เพิ่มพูน ศักยภาพศูนย์ ยุติธรรมชุมชน	ให้ความรู้ความ เข้าใจเกี่ยวกับ การปฏิบัติงาน เกี่ยวกับศูนย์ ยุติธรรมชุมชน	คณะกรรมการเครือข่าย และประชาชนในตำบล ลำโรง	๑๐,๐๐๐	๑๐,๐๐๐	๑๐,๐๐๐	๑๐,๐๐๐	๑๐,๐๐๐	ประชาชนตำบล ลำโรง	คณะกรรมการ เครือข่ายและ ประชาชนมี ความรู้ความ เข้าใจเกี่ยวกับ ศูนย์ยุติธรรม ชุมชน	สำนักปลัด

ยุทธศาสตร์จังหวัดที่ ๔ การบริหารจัดการทรัพยากรธรรมชาติและสิ่งแวดล้อมเพื่อการพัฒนาอย่างยั่งยืน

- ยุทธศาสตร์การพัฒนาของ อปท.ในเขตจังหวัดที่ ๔ การบริหารจัดการทรัพยากรธรรมชาติและสิ่งแวดล้อมเพื่อการพัฒนาอย่างยั่งยืน

๔. ยุทธศาสตร์การพัฒนา การจัดการทรัพยากรธรรมชาติและสิ่งแวดล้อมเพื่อการพัฒนาที่ยั่งยืน

๔.๑ แนวทางการพัฒนา อนุรักษ์ พื้นฟู และเพิ่มพื้นที่ป่า และป่าต้นน้ำลำธารให้เกิดความอุดมสมบูรณ์

๔.๒ แนวทางการพัฒนา พัฒนาพื้นที่แหล่งน้ำ และการบริหารจัดการน้ำอย่างเป็นระบบและมีประสิทธิภาพ

-๑๑๕-

ที่	โครงการ	วัตถุประสงค์	เป้าหมาย (ผลผลิตของ โครงการ)	งบประมาณและที่ผ่านมา					ตัวชี้วัด (KPI)	ผลที่คาดว่าจะ ได้รับ	หน่วยงานที่ รับผิดชอบ
				๒๕๖๖ (บาท)	๒๕๖๗ (บาท)	๒๕๖๘ (บาท)	๒๕๖๙ (บาท)	๒๕๗๐ (บาท)			
๑	ปลูกหญ้าแฝก	ป้องกันหน้าดินและ แหล่งน้ำไม่ให้ พังทลาย	เขตพื้นที่ตำบล ลำโรง	๑๐,๐๐๐	๑๐,๐๐๐	๑๐,๐๐๐	๑๐,๐๐๐	๑๐,๐๐๐	พื้นที่สาธารณะ ได้รับการ บำรุงรักษาด้วย หญ้าแฝก	ยึดหน้าดิน และแหล่งน้ำ ไม่ให้พังทลาย	สำนักปลัด
๒	รักษาน้ำ รักษา ป่า รักแผ่นดิน	ประชาชนมีความ ตระหนัก ห่วงแหน และร่วมกันอนุรักษ์ ทรัพยากรธรรมชาติ	ปลูกต้นไม้ในเขต พื้นที่ตำบลลำโรง	๒๐,๐๐๐	๒๐,๐๐๐	๒๐,๐๐๐	๒๐,๐๐๐	๒๐,๐๐๐	พื้นที่ป่าสาธารณะ ได้รับการ บำรุงรักษา	ประชาชนให้ ความสำคัญ ในการปลูกป่า รักษา ธรรมชาติ	สำนักปลัด
๓	๑ อปท. ๑ ถนนท้องถิ่น ใส่ใจ สิ่งแวดล้อม	เพื่อความสวยงาม และเป็นการอนุรักษ์ ทรัพยากรและ สิ่งแวดล้อม	พื้นที่ตำบลลำโรง	๕๐,๐๐๐	๕๐,๐๐๐	๕๐,๐๐๐	๕๐,๐๐๐	๕๐,๐๐๐	อปท.อนุรักษ์ สิ่งแวดล้อม	เพื่อความ สวยงามและ เป็นการ อนุรักษ์ ทรัพยากรและ สิ่งแวดล้อม	สำนักปลัด

ที่	โครงการ	วัตถุประสงค์	เป้าหมาย (ผลผลิตของ โครงการ)	งบประมาณและที่ผ่านมา					ตัวชี้วัด (KPI)	ผลที่คาดว่าจะ ได้รับ	หน่วยงานที่ รับผิดชอบ
				๒๕๖๖ (บาท)	๒๕๖๗ (บาท)	๒๕๖๘ (บาท)	๒๕๖๙ (บาท)	๒๕๗๐ (บาท)			
๑	อุดหนุน อบต.ตงเค็ง ตามโครงการสร้าง ความร่วมมือใน การกำจัดขยะมูล ฝอยแบบรวมกลุ่ม พื้นที่	กำจัดขยะมูลฝอย	อุดหนุนปีละ ๑ ครั้ง	๑๕๐,๐๐๐	๑๕๐,๐๐๐	๑๕๐,๐๐๐	๑๕๐,๐๐๐	๑๕๐,๐๐๐	เพื่อตำบล ลำโพงมีสถานที่ กำจัดขยะ	เกิดความร่วมมือ กันในการกำจัด ขยะ	กอง สาธารณสุข
๒	จัดซื้อถังขยะ (วัสดุอื่น)	เพื่อใส่ขยะ และ สิ่งปฏิกูลต่าง ๆ	ตำบลลำโพง ๙ หมู่บ้าน	๕๐,๐๐๐	๕๐,๐๐๐	๕๐,๐๐๐	๕๐,๐๐๐	๕๐,๐๐๐	จัดซื้อถังขยะเพื่อ รองรับขยะใน ครัวเรือน	ปราศจากขยะ และสิ่งปฏิกูล	กอง สาธารณสุข
๓	อบรมเพิ่ม ประสิทธิภาพการ จัดการขยะ สิ่ง ปฏิกูล และน้ำเสีย	เพื่ออบรมให้ ความรู้การกำจัด ขยะ สิ่งปฏิกูล และน้ำเสีย	ตำบลลำโพง ๙ หมู่บ้าน	๓๐,๐๐๐	๓๐,๐๐๐	๓๐,๐๐๐	๓๐,๐๐๐	๓๐,๐๐๐	ผู้เข้ารับการอบรม มีความรู้ ความสามารถ	ทุกหมู่บ้าน สะอาด ปราศจากขยะ	กอง สาธารณสุข
๔	ค่าบริการจัดการ ขยะ	เพื่อเป็นค่าใช้จ่าย ในการจัดการขยะ	ค่าตอบแทน พนักงานเก็บขยะ ,ค่าน้ำมัน, ค่า ซ่อมรถ,ค่าที่ทิ้ง ขยะ	๕๐,๐๐๐	๕๐,๐๐๐	๕๐,๐๐๐	๕๐,๐๐๐	๕๐,๐๐๐	เพื่อจ่ายเป็น ค่าใช้จ่ายในการ บริหารจัดการ ขยะ	ทุกหมู่บ้าน สะอาด ปราศจากขยะ	กอง สาธารณสุข

-ยุทธศาสตร์จังหวัดที่ ๖ การพัฒนาการบริหารภาครัฐ

- ยุทธศาสตร์การพัฒนาของ อปท.ในเขตจังหวัดที่ ๘ การพัฒนาการบริหารภาครัฐ

๕. ยุทธศาสตร์การพัฒนาด้าน การพัฒนาระบบบริหารจัดการที่ดี

๕.๑ แนวทางการพัฒนา การพัฒนาขีดความสามารถการทำงานของบุคลากร

-๑๑๗-

ที่	โครงการ	วัตถุประสงค์	เป้าหมาย (ผลผลิตของ โครงการ)	งบประมาณและที่ผ่านมา					ตัวชี้วัด (KPI)	ผลที่คาดว่าจะ ได้รับ	หน่วยงาน ที่ รับผิดชอบ
				๒๕๖๖ (บาท)	๒๕๖๗ (บาท)	๒๕๖๘ (บาท)	๒๕๖๙ (บาท)	๒๕๗๐ (บาท)			
๑	ฝึกอบรมเพื่อเพิ่ม ศักยภาพการทำงาน ของผู้บริหาร สมาชิก สภาฯ ผู้นำชุมชน พนักงานส่วนตำบล และพนักงานจ้าง	เพื่อพัฒนาความรู้ ความสามารถในการ ปฏิบัติงานของ บุคลากรให้ปฏิบัติ หน้าที่อย่างมี ประสิทธิภาพ	ศึกษาดูงานสำหรับ ผู้บริหาร สมาชิก สภาฯ ผู้นำชุมชน พนักงานส่วนตำบล และพนักงานจ้าง อบต.ลำโรง	๒๐๐,๐๐๐	๒๐๐,๐๐๐	๒๐๐,๐๐๐	๒๐๐,๐๐๐	๒๐๐,๐๐๐	ผู้บริหาร สมาชิก สภาฯ ผู้นำชุมชน พนักงานส่วนตำบล และพนักงานจ้าง ได้รับ	บุคลากร ปฏิบัติงาน มีประสิทธิภาพ และมีความพึง พอใจ ในการ ทำงาน	สำนักปลัด
๒	ฝึกอบรมผู้บริหาร สมาชิกสภา พนักงานส่วน ตำบล และ พนักงานจ้าง	เพื่อเพิ่มประสิทธิภาพ ในการทำงาน	เพื่อเป็น ค่าลงทะเบียน ค่าเดินทาง และ ค่าที่พัก	๒๕๐,๐๐๐	๒๕๐,๐๐๐	๒๕๐,๐๐๐	๒๕๐,๐๐๐	๒๕๐,๐๐๐	ผู้บริหาร สมาชิกสภา ฯ พนักงานส่วนตำบล และพนักงานจ้าง	บุคลากรมีความรู้ ความเชี่ยวชาญ	สำนักปลัด
๓	เสริมสร้าง ศักยภาพบุคลากร	เพื่อให้บุคลากรมี ความรักความสามัคคี ลดปัญหาข้อขัดแย้ง รู้จักการทำงานเป็น ทีม มีเป้าหมาย ร่วมกัน รู้จัก พฤติกรรมของตนเอง และผู้อื่น	ผู้บริหาร สมาชิก สภาฯ พนักงาน ส่วนตำบล และ พนักงานจ้าง	๑๕๐,๐๐๐	๑๕๐,๐๐๐	๑๕๐,๐๐๐	๑๕๐,๐๐๐	๑๕๐,๐๐๐	ผู้บริหาร สมาชิกสภาฯ พนักงานส่วนตำบล และ พนักงานจ้าง	บุคลากร ปฏิบัติงาน มีประสิทธิภาพ และมีความพึง พอใจ ในการ ทำงาน	สำนักปลัด

ที่	โครงการ	วัตถุประสงค์	เป้าหมาย (ผลผลิต ของ โครงการ)	งบประมาณและที่ผ่านมา					ตัวชี้วัด (KPI)	ผลที่คาดว่าจะ ได้รับ	หน่วยงานที่ รับผิดชอบ
				๒๕๖๖ (บาท)	๒๕๖๗ (บาท)	๒๕๖๘ (บาท)	๒๕๖๙ (บาท)	๒๕๗๐ (บาท)			
๑	อุดหนุนศูนย์ ปฏิบัติการช่วยเหลือ ประชาชน อปท.อำเภอ	เพื่อสนับสนุนศูนย์ ข้อมูลข่าวสารการ จัดซื้อจัดจ้างระดับ อำเภอ	จ่ายเงิน อุดหนุน ปีละ ๑ ครั้ง	๒๕,๐๐๐	๒๕,๐๐๐	๒๕,๐๐๐	๒๕,๐๐๐	๒๕,๐๐๐	อุดหนุนศูนย์รวม ข้อมูลข่าวสาร การจัดซื้อจัดจ้าง ของ อบต.ระดับ อำเภอ ๑ ครั้ง	เพิ่ม ประสิทธิภาพ การทำงาน	สำนักปลัด
๒	จัดทำแผนที่ภาษี	เพื่อเป็นค่าใช้จ่ายใน การจัดทำแผนที่ภาษี	จัดทำแผนที่ ภาษี	๑๐๐,๐๐๐	๑๐๐,๐๐๐	๑๐๐,๐๐๐	๑๐๐,๐๐๐	๑๐๐,๐๐๐	จัดทำแผนที่ภาษี	จัดเก็บภาษีได้ เพิ่มขึ้น	กองคลัง

ที่	โครงการ	วัตถุประสงค์	เป้าหมาย (ผลผลิตของ โครงการ)	งบประมาณและที่ผ่านมา					ตัวชี้วัด (KPI)	ผลที่คาดว่าจะ ได้รับ	หน่วยงานที่ รับผิดชอบ
				๒๕๖๖ (บาท)	๒๕๖๗ (บาท)	๒๕๖๘ (บาท)	๒๕๖๙ (บาท)	๒๕๗๐ (บาท)			
๑	ฝึกอบรม พนักงานส่วน ตำบล และ พนักงานจ้าง ส่วนการคลัง	เพื่อเพิ่มประสิทธิ ภาพในการทำงาน	เพื่อเป็น ค่าลงทะเบียน ค่าเดินทาง และ ค่าที่พัก	๖๐,๐๐๐	๖๐,๐๐๐	๖๐,๐๐๐	๖๐,๐๐๐	๖๐,๐๐๐	ผู้บริหาร สมาชิกสภาฯ พนักงานส่วน ตำบล และ พนักงานจ้าง ได้เข้าร่วม การอบรม	บุคลากร ปฏิบัติงาน มีประสิทธิภาพ และมีความพึง พอใจ ในการ ทำงาน	สำนักปลัด

ที่	โครงการ	วัตถุประสงค์	เป้าหมาย (ผลผลิตของ โครงการ)	งบประมาณและที่ผ่านมา					ตัวชี้วัด (KPI)	ผลที่คาดว่าจะ ได้รับ	หน่วยงานที่ รับผิดชอบ
				๒๕๖๖ (บาท)	๒๕๖๗ (บาท)	๒๕๖๘ (บาท)	๒๕๖๙ (บาท)	๒๕๗๐ (บาท)			
๑	จัดเวทีประชุม ประชาคม สนับสนุนการ จัดทำแผน ชุมชนและ แผนพัฒนา ท้องถิ่นระดับ หมู่บ้านและ ระดับตำบล	เพื่อขับเคลื่อน แผนพัฒนาตำบลและ แผนชุมชนสู่การ พัฒนาท้องถิ่น	ตำบลสำโรง ๙ หมู่บ้าน	๒๐,๐๐๐	๒๐,๐๐๐	๒๐,๐๐๐	๒๐,๐๐๐	๒๐,๐๐๐	ประชาชน ในพื้นที่ไม่ น้อยกว่า ร้อยละ มีส่วนร่วม ในการ จัดทำ แผนพัฒนา	ประชาชนมีส่วน ร่วมในการจัดทำ แผนพัฒนาตำบล และแผนชุมชน ระดับหมู่บ้านและ ตำบล	สำนักปลัด
๒	ปกป้องสถาบัน สำคัญของชาติ	เพื่อเทิดทูลสถาบัน พระมหากษัตริย์	ประชาชนตำบล สำโรง	๕๐,๐๐๐	๕๐,๐๐๐	๕๐,๐๐๐	๕๐,๐๐๐	๕๐,๐๐๐	จัดกิจกรรม ปกป้อง สถาบัน สำคัญของ ชาติ ๑ ครั้ง	ประชาชนมีความ จงรักภักดีต่อ สถาบัน พระมหากษัตริย์	สำนักปลัด
๓	เลือกตั้งผู้บริหาร และสมาชิกสภา อบต.สำโรง	เพื่อจัดการเลือกตั้ง (กรณีครบวาระ ยุบ สภา กรณีแทน ตำแหน่งที่ว่าง และ กรณีคณะกรรมการ การเลือกตั้งสั่งให้มี การเลือกตั้งใหม่)	ตำบลสำโรง ๙ หมู่บ้าน	๑๐๐,๐๐๐	๑๐๐,๐๐๐	๑๐๐,๐๐๐	๑๐๐,๐๐๐	๑๐๐,๐๐๐	มีคณะ ผู้บริหาร และสมาชิก สภา ครบ ตาม ระเบียบ	ประชาชนมีส่วน ร่วมในการสร้าง ระบอบ ประชาธิปไตย ให้กับชุมชน	สำนักปลัด

ที่	โครงการ	วัตถุประสงค์	เป้าหมาย (ผลผลิตของ โครงการ)	งบประมาณและที่ผ่านมา					ตัวชี้วัด (KPI)	ผลที่คาดว่าจะ ได้รับ	หน่วยงานที่ รับผิดชอบ
				๒๕๖๖ (บาท)	๒๕๖๗ (บาท)	๒๕๖๘ (บาท)	๒๕๖๙ (บาท)	๒๕๗๐ (บาท)			
๔	อุดหนุนกลุ่มสตรีตำบลสำโรงตามโครงการจัดงานวันสตรีสากล	เพื่ออุดหนุนกลุ่มสตรีตามโครงการจัดงานวันสตรีสากล	กลุ่มสตรีตำบลสำโรง	๒๐,๐๐๐	๒๐,๐๐๐	๒๐,๐๐๐	๒๐,๐๐๐	๒๐,๐๐๐	อุดหนุนกลุ่มสตรีตำบลสำโรงตามโครงการจัดงานวันสตรีสากล จำนวน ๑ ครั้ง	ประชาชนได้ทำกิจกรรมเกิดความสามัคคีในหมู่คณะ	สำนักปลัด

บัญชีครุภัณฑ์

ผ ๐๓

แผนพัฒนาท้องถิ่นท้องถิ่น (พ.ศ. ๒๕๖๖-๒๕๗๐)

องค์การบริหารส่วนตำบลลำโรง อำเภอนองสองห้อง จังหวัดขอนแก่น

-๑๒๒-

ที่	แผนงาน	หมวด	ประเภท	วัตถุประสงค์	เป้าหมาย (ผลผลิตของครุภัณฑ์)	งบประมาณและที่มา					หน่วยงานที่ รับผิดชอบ
						๒๕๖๖ (บาท)	๒๕๖๗ (บาท)	๒๕๖๘ (บาท)	๒๕๖๙ (บาท)	๒๕๗๐ (บาท)	
๑	บริหารงาน ทั่วไป	ค่าครุภัณฑ์ ที่ดินและ สิ่งก่อสร้าง	ครุภัณฑ์ คอมพิวเตอร์	เพื่อใช้ใน สำนักงาน/ภายใน ตำบลลำโรง	ติดตั้งกล้องวงจรปิด ภายใน ตำบลลำโรง	๑,๐๐๐,๐๐๐	๑,๐๐๐,๐๐๐	๑,๐๐๐,๐๐๐	๑,๐๐๐,๐๐๐	๑,๐๐๐,๐๐๐	กองช่าง/ หน่วยงาน อื่น

บัญชีสรุปโครงการแผนพัฒนาท้องถิ่น (พ.ศ. ๒๕๖๖- ๒๕๗๐)

-๑๒๓-

ยุทธศาสตร์	ปี ๒๕๖๖		ปี ๒๕๖๗		ปี ๒๕๖๘		ปี ๒๕๖๙		ปี ๒๕๗๐		รวม ๕ ปี	
	จำนวนโครงการ	งบประมาณ (บาท)	จำนวนโครงการ	งบประมาณ (บาท)	จำนวนโครงการ	งบประมาณ (บาท)	จำนวนโครงการ	งบประมาณ (บาท)	จำนวนโครงการ	งบประมาณ (บาท)	จำนวนโครงการ	รวม
๑. ยุทธศาสตร์การพัฒนาด้านเศรษฐกิจ การค้า การลงทุน												
๑. ส่งเสริม สนับสนุนกระบวนการเรียนรู้ และการนำหลักปรัชญาเศรษฐกิจพอเพียงไปใช้ในการประกอบอาชีพ	๓	๑๕๐,๐๐๐	๓	๑๕๐,๐๐๐	๓	๑๕๐,๐๐๐	๓	๑๕๐,๐๐๐	๓	๑๕๐,๐๐๐	๑๕	๗๕๐,๐๐๐
๒. ส่งเสริมการลดต้นทุนการผลิต เพิ่มมูลค่าผลิตภัณฑ์และกระจายผลิตภัณฑ์สู่ท้องถิ่น	๓	๙๐๐,๐๐๐	๓	๙๐๐,๐๐๐	๓	๙๐๐,๐๐๐	๓	๙๐๐,๐๐๐	๓	๙๐๐,๐๐๐	๑๕	๔,๕๐๐,๐๐๐
รวม	๖	๑,๐๕๐,๐๐๐	๖	๑,๐๕๐,๐๐๐	๖	๑,๐๕๐,๐๐๐	๖	๑,๐๕๐,๐๐๐	๖	๑,๐๕๐,๐๐๐	๓๐	๕,๕๗๕,๐๐๐
๒. ยุทธศาสตร์การพัฒนาด้านการพัฒนาคุณภาพคน และสังคม												
๑. การส่งเสริมสนับสนุนการจัดการศึกษาที่มีคุณภาพทุกระดับทั้งในและนอกระบบครอบคลุมทุกช่วงวัยให้เรียนรู้ตลอดชีวิต	๒๑	๒๕,๓๔๐,๐๐๐	๒๑	๒๕,๓๔๐,๐๐๐	๒๑	๒๕,๓๔๐,๐๐๐	๒๑	๒๕,๓๔๐,๐๐๐	๒๑	๒๕,๓๔๐,๐๐๐	๑๐๕	๑๒๖,๗๐๐,๐๐๐
๒. ส่งเสริมค่านิยม จริยธรรมและประเพณี อันดีงามแก่สังคม	๓๒	๒,๓๐๐,๐๐๐	๓๒	๒,๓๐๐,๐๐๐	๓๒	๒,๓๐๐,๐๐๐	๓๒	๒,๓๐๐,๐๐๐	๓๒	๒,๓๐๐,๐๐๐	๑๖๐	๑๑,๕๐๐,๐๐๐
๓. ส่งเสริมและสนับสนุนการจัดการด้านสาธารณสุข การป้องกันและควบคุมโรค การรักษาพยาบาล การฟื้นฟูสมรรถภาพทางร่างกายและจิตใจ ให้ประชาชนมีสุขภาวะที่สมบูรณ์	๔	๑,๑๐๐,๐๐๐	๔	๑,๑๐๐,๐๐๐	๔	๑,๑๐๐,๐๐๐	๔	๑,๑๐๐,๐๐๐	๔	๑,๑๐๐,๐๐๐	๒๐	๕,๕๐๐,๐๐๐
๔. การส่งเสริมและสนับสนุนการกีฬาและนันทนาการให้กับเด็ก เยาวชนและประชาชนทุกระดับ	๒	๑,๐๐๐,๐๐๐	๒	๑,๐๐๐,๐๐๐	๒	๑,๐๐๐,๐๐๐	๒	๑,๐๐๐,๐๐๐	๒	๑,๐๐๐,๐๐๐	๑๐	๕,๐๐๐,๐๐๐
๕. ส่งเสริมภูมิปัญญาชาวบ้านให้สืบต่อกันต่อไป	๓	๑,๒๕๐,๐๐๐	๓	๑,๒๕๐,๐๐๐	๓	๑,๒๕๐,๐๐๐	๓	๑,๒๕๐,๐๐๐	๓	๑,๒๕๐,๐๐๐	๑๕	๖,๒๕๐,๐๐๐
รวม	๖๒	๓๐,๙๙๐,๐๐๐	๖๒	๓๐,๙๙๐,๐๐๐	๖๒	๓๐,๙๙๐,๐๐๐	๖๒	๓๐,๙๙๐,๐๐๐	๖๒	๓๐,๙๙๐,๐๐๐	๓๑๐	๑๕๔,๙๕๐,๐๐๐

บัญชีสรุปโครงการ แผนพัฒนาท้องถิ่น (พ.ศ. ๒๕๖๖- ๒๕๗๐)

-๑๒๔-

ยุทธศาสตร์	ปี ๒๕๖๖		ปี ๒๕๖๗		ปี ๒๕๖๘		ปี ๒๕๖๙		ปี ๒๕๗๐		รวม ๕ ปี	
	จำนวนโครงการ	งบประมาณ (บาท)	จำนวนโครงการ	งบประมาณ (บาท)	จำนวนโครงการ	งบประมาณ (บาท)	จำนวนโครงการ	งบประมาณ (บาท)	จำนวนโครงการ	งบประมาณ (บาท)	จำนวนโครงการ	งบประมาณ (บาท)
๓. ยุทธศาสตร์การพัฒนาด้านการพัฒนาเมืองและชุมชนน่าอยู่												
๑. พัฒนาและสนับสนุนโครงสร้างพื้นฐาน การคมนาคม สาธารณูปโภคและสาธารณูปการต่างๆ	๓๓	๒๔,๕๕๘,๐๐๐	๓๑	๒๒,๔๐๙,๐๐๐	๑๘	๔,๗๓๐,๐๐๐	๑๗	๕,๕๘๐,๐๐๐	๑๒	๓,๖๔๐,๐๐๐	๑๑๑	๕๗,๒๗๗,๐๐๐
๒. พัฒนาเพิ่มประสิทธิภาพการป้องกันและบรรเทาสาธารณภัยในท้องถิ่น	๒	๑,๕๐๐,๐๐๐	๒	๑,๕๐๐,๐๐๐	๒	๑,๕๐๐,๐๐๐	๒	๑,๕๐๐,๐๐๐	๒	๑,๕๐๐,๐๐๐	๑๐	๗,๕๐๐,๐๐๐
๓. พัฒนา ส่งเสริม และสนับสนุนระบบการรักษาปลอดภัย ในเขตเมืองและชุมชนแบบมีส่วนร่วม	๓	๑๔๕,๐๐๐	๓	๑๔๕,๐๐๐	๓	๑๔๕,๐๐๐	๓	๑๔๕,๐๐๐	๓	๑๔๕,๐๐๐	๑๕	๗๒๕,๐๐๐
๔. ส่งเสริม และสนับสนุนให้หมู่บ้าน / ชุมชนปลอดภัยเสถียร และปลอดภัยชุมชน	๔	๔๕๐,๐๐๐	๔	๔๕๐,๐๐๐	๔	๔๕๐,๐๐๐	๔	๔๕๐,๐๐๐	๔	๔๕๐,๐๐๐	๒๐	๒,๒๕๐,๐๐๐
รวม	๔๒	๒๖,๖๕๓,๐๐๐	๔๐	๒๔,๕๐๔,๐๐๐	๒๗	๖,๘๒๕,๐๐๐	๒๖	๗,๖๗๕,๐๐๐	๒๑	๕,๗๓๕,๐๐๐	๑๕๖	๖๗,๗๕๒,๐๐๐
๔. ยุทธศาสตร์การพัฒนาด้านการจัดการทรัพยากรธรรมชาติและสิ่งแวดล้อมเพื่อการพัฒนาที่ยั่งยืน												
๑. อนุรักษ์ ป่าไม้ และเพิ่มพื้นที่ป่า และป่าต้นน้ำลำธารให้เกิดความอุดมสมบูรณ์	-	-	-	-	-	-	-	-	-	-	-	-
๒. พัฒนาฟื้นฟูแหล่งน้ำ และการบริหารจัดการน้ำอย่างเป็นระบบและมีประสิทธิภาพ	๓	๔๐๐,๐๐๐	๓	๔๐๐,๐๐๐	๓	๔๐๐,๐๐๐	๓	๔๐๐,๐๐๐	๓	๔๐๐,๐๐๐	๑๕	๒,๐๐๐,๐๐๐
๓. เพิ่มประสิทธิภาพการจัดการขยะชุมชน สิ่งปฏิกูลและน้ำเสีย	๔	๑,๔๐๐,๐๐๐	๔	๑,๔๐๐,๐๐๐	๔	๑,๔๐๐,๐๐๐	๔	๑,๔๐๐,๐๐๐	๔	๑,๔๐๐,๐๐๐	๒๐	๗,๐๐๐,๐๐๐
รวม	๗	๑,๘๐๐,๐๐๐	๗	๑,๘๐๐,๐๐๐	๗	๑,๘๐๐,๐๐๐	๗	๑,๘๐๐,๐๐๐	๗	๑,๘๐๐,๐๐๐	๓๕	๙,๐๐๐,๐๐๐

บัญชีสรุปโครงการพัฒนา
แผนพัฒนาท้องถิ่น (พ.ศ. ๒๕๖๖ – ๒๕๗๐)

-๑๒๕-

ยุทธศาสตร์	ปี ๒๕๖๖		ปี ๒๕๖๗		ปี ๒๕๖๘		ปี ๒๕๖๙		ปี ๒๕๗๐		รวม ๕ ปี	
	จำนวนโครงการ	งบประมาณ (บาท)	จำนวนโครงการ	งบประมาณ (บาท)	จำนวนโครงการ	งบประมาณ (บาท)	จำนวนโครงการ	งบประมาณ (บาท)	จำนวนโครงการ	งบประมาณ (บาท)	จำนวนโครงการ	งบประมาณ (บาท)
๕. ยุทธศาสตร์การพัฒนาด้านการพัฒนาระบบบริหารจัดการที่ดี												
๑. การพัฒนาขีดความสามารถการทำงานของบุคลากร	๓	๓,๐๐๐,๐๐๐	๓	๓,๐๐๐,๐๐๐	๓	๓,๐๐๐,๐๐๐	๓	๓,๐๐๐,๐๐๐	๓	๓,๐๐๐,๐๐๐	๑๕	๑๕,๐๐๐,๐๐๐
๒. การพัฒนาระบบข้อมูลสารสนเทศและนวัตกรรมในการทำงานโดยใช้เทคโนโลยี	๒	๖๒๕,๐๐๐	๒	๖๒๕,๐๐๐	๒	๖๒๕,๐๐๐	๒	๖๒๕,๐๐๐	๒	๖๒๕,๐๐๐	๑๐	๓,๑๒๕,๐๐๐
๓. การพัฒนาระบบบริหารจัดการการเงิน การคลัง งบประมาณและการตรวจสอบ	๑	๖๐,๐๐๐	๑	๖๐,๐๐๐	๑	๖๐,๐๐๐	๑	๖๐,๐๐๐	๑	๖๐,๐๐๐	๕	๓๐๐,๐๐๐
๔. การเสริมสร้างการบริหารกิจการบ้านเมืองที่ดี การมีส่วนร่วม ในองค์กรปกครองส่วนท้องถิ่นทุกระดับ	๔	๓,๒๐๐,๐๐๐	๔	๓,๒๐๐,๐๐๐	๔	๓,๒๐๐,๐๐๐		๓,๒๐๐,๐๐๐	๔	๓,๒๐๐,๐๐๐	๒๐	๑,๖๐๐,๐๐๐
รวม	๑๐	๖,๘๘๕,๐๐๐	๑๐	๖,๘๘๕,๐๐๐	๑๐	๖,๘๘๕,๐๐๐	๑๐	๖,๘๘๕,๐๐๐	๑๐	๖,๘๘๕,๐๐๐	๕๐	๑๙,๖๒๕,๐๐๐
รวมทั้งหมด	๑๒๗	๖๗,๓๗๘,๐๐๐	๑๒๕	๖๕,๒๒๙,๐๐๐	๑๑๒	๔๗,๕๕๐,๐๐๐	๑๑๑	๔๘,๔๐๐,๐๐๐	๑๐๖	๔๖,๔๖๐,๐๐๐	๕๘๑	๒๕๕,๙๐๒,๐๐๐

ส่วนที่ ๗

การนำแผนพัฒนาท้องถิ่นไปสู่การปฏิบัติ และการติดตาม ประเมินผล

การนำแผนพัฒนาท้องถิ่นไปสู่การปฏิบัติและการติดตามประเมินผล โดยมีการกำหนดองค์กรที่รับผิดชอบ วิธีการติดตาม และช่วงเวลาในการติดตามและประเมินผล ดังนี้

องค์กรรับผิดชอบในการติดตาม และประเมินผล

ซึ่งตามระเบียบกระทรวงมหาดไทย ว่าด้วยการจัดทำแผนพัฒนาขององค์กรปกครองส่วนท้องถิ่น พ.ศ. ๒๕๔๘ ข้อ ๒๘ กำหนดให้ผู้บริหารท้องถิ่นแต่งตั้งคณะกรรมการติดตามและประเมินผลแผนพัฒนาท้องถิ่น ประกอบด้วย

- | | |
|---|------------|
| (๑) สมาชิกสภาท้องถิ่นที่สภาท้องถิ่นคัดเลือก | จำนวนสามคน |
| (๒) ผู้แทนประชาคมท้องถิ่นที่ประชาคมท้องถิ่นคัดเลือก | จำนวนสองคน |
| (๓) ผู้แทนหน่วยงานที่เกี่ยวข้องที่ผู้บริหารท้องถิ่นคัดเลือก | จำนวนสองคน |
| (๔) หัวหน้าส่วนการบริหารที่คัดเลือกกันเอง | จำนวนสองคน |
| (๕) ผู้ทรงคุณวุฒิที่ผู้บริหารท้องถิ่นคัดเลือก | จำนวนสองคน |

โดยให้คณะกรรมการเลือกกรรมการหนึ่งคนทำหน้าที่ประธานคณะกรรมการ และกรรมการอีกหนึ่งคนทำหน้าที่เลขานุการของคณะกรรมการ กรรมการข้อ ๒๘ ให้มีวาระอยู่ในตำแหน่งคราวละสองปี และอาจได้รับการคัดเลือกอีกได้โดยมีอำนาจหน้าที่ ตามระเบียบข้อ ๒๙ ดังนี้

- (๑) กำหนดแนวทาง วิธีการในการติดตามและประเมินผลแผนพัฒนา
- (๒) ดำเนินการติดตามและประเมินผลแผนพัฒนา
- (๓) รายงานผลและเสนอความเห็นซึ่งได้จากการติดตามและประเมินผลแผนพัฒนา

ต่อผู้บริหารท้องถิ่น เพื่อให้ผู้บริหารท้องถิ่นเสนอต่อสภาท้องถิ่น คณะกรรมการพัฒนาท้องถิ่น และประกาศผลการติดตามและประเมินผลแผนพัฒนาให้ประชาชนในท้องถิ่นทราบโดยทั่วกัน อย่างน้อย ปีละหนึ่งครั้ง ภายในเดือนธันวาคมของทุกปี ทั้งนี้ให้ปิดประกาศโดยเปิดเผยไม่น้อยกว่าสามสิบวัน

(๔) แต่งตั้งคณะอนุกรรมการหรือคณะทำงานเพื่อช่วยปฏิบัติงานตามที่เห็นสมควร ทั้งนี้ ยังได้กำหนดไว้ในระเบียบฯ

ข้อ ๓๐ องค์กรปกครองส่วนท้องถิ่นอาจมอบให้หน่วยงานหรือบุคคลภายนอกดำเนินการหรือร่วมดำเนินการติดตามและประเมินผลแผนพัฒนาได้ โดยมีขั้นตอนดำเนินการ ดังนี้

- (๑) คณะกรรมการติดตามและประเมินผลแผนพัฒนาท้องถิ่นจัดทำร่างข้อกำหนด ขอบข่าย และรายละเอียดของงานที่จะมอบหมายให้หน่วยงานหรือบุคคลภายนอกดำเนินการ เพื่อเสนอผู้บริหารท้องถิ่น
- (๒) ผู้บริหารท้องถิ่นพิจารณาอนุมัติข้อกำหนด ขอบข่ายและรายละเอียดของงาน
- (๓) หน่วยงานหรือบุคคลภายนอกดำเนินการหรือร่วมดำเนินการติดตามและประเมินผล
- (๔) ให้หน่วยงานหรือบุคคลภายนอกที่ดำเนินการหรือร่วมดำเนินการติดตามและประเมินผล รายงานผลการดำเนินการซึ่งได้จากการติดตาม และประเมินผลต่อคณะกรรมการติดตามและประเมินผล เพื่อประเมินผลการรายงานผลเสนอความเห็นผู้บริหารท้องถิ่น

(๕) ผู้บริหารท้องถิ่นเสนอผลการติดตามและประเมินผลต่อสภาท้องถิ่น คณะกรรมการพัฒนาท้องถิ่น และประกาศผลการติดตามและประเมินผลแผนพัฒนาให้ประชาชนในท้องถิ่นทราบ โดยทั่วกัน

ข้อ ๓๑ เพื่อประโยชน์ของประชาชนโดยส่วนรวมและเพื่อให้การบริหารงานขององค์กรปกครองส่วนท้องถิ่นสอดคล้องกับแนวนโยบายของรัฐบาล กระทรวงมหาดไทยอาจจัดให้มีการติดตามและประเมินผลการดำเนินงานตามแผนพัฒนาขององค์กรปกครองส่วนท้องถิ่นได้ตามความเหมาะสม

การกำหนดวิธีการติดตามและประเมินผล

ติดตามและประเมินผลแผนพัฒนา โดยใช้แบบรายงาน ๓ แบบตามรูปแบบที่กรมส่งเสริมการปกครองส่วนท้องถิ่นกำหนดเป็นแนวทางไว้ คือ

๑. แบบประเมินผลแผนพัฒนา

ใช้แบบรายงาน แบบที่ ๑

- การประเมินการจัดทำแผนยุทธศาสตร์ขององค์กรปกครองส่วนท้องถิ่น

๒. แบบติดตามแผนพัฒนา

ใช้แบบรายงาน แบบที่ ๒

- แบบติดตามและประเมินผลการดำเนินงานขององค์กรปกครองส่วนท้องถิ่น

๓. แบบประเมินผลแผนพัฒนา

ใช้แบบรายงาน ๓ แบบ คือ

๓.๑ แบบประเมินผลการดำเนินงานตามแผนยุทธศาสตร์

๓.๒ แบบประเมินความพอใจต่อผลการดำเนินงานขององค์กร อปท.ในภาพรวม

๓.๓ แบบประเมินความพอใจต่อผลการดำเนินงานขององค์กร อปท. ในแต่ละยุทธศาสตร์

ภาคผนวก

สารบัญ

	หน้า
ส่วนที่ ๑ บทนำ	๑
- ลักษณะของแผนท้องถิ่น	๑
- วัตถุประสงค์ของการจัดทำแผนพัฒนาท้องถิ่น	
๑	
- ขั้นตอนในการจัดทำแผนพัฒนาท้องถิ่นปี	๑
- ประโยชน์ของการจัดทำแผนพัฒนาท้องถิ่น	๔
ส่วนที่ ๒ สภาพทั่วไปและข้อมูลพื้นฐานสำคัญ	๗
ส่วนที่ ๓ สรุปผลการพัฒนาท้องถิ่นในปีที่ผ่านมา	๒๘
ส่วนที่ ๔ ยุทธศาสตร์และแนวทางพัฒนาแผนพัฒนาท้องถิ่น	๓๑
ส่วนที่ ๕ บัญชีโครงการ/กิจกรรม	๓๘
ส่วนที่ ๖ บัญชีสรุปโครงการพัฒนา	
๑๒๓	
ส่วนที่ ๗ การนำแผนพัฒนาท้องถิ่นไปสู่การปฏิบัติและการติดตามประเมินผล	๑๒๖
ภาคผนวก	
- ประกาศใช้แผนพัฒนาท้องถิ่น(พ.ศ. ๒๕๖๖ - ๒๕๗๐)องค์การบริหารส่วนตำบลสำโรง	

แผนพัฒนาท้องถิ่น
ประจำปี
(พ.ศ. ๒๕๖๖ – ๒๕๗๐)



องค์การบริหารส่วนตำบลลำโรง
อำเภอหนองสองห้อง จังหวัดขอนแก่น

สำนักปลัด
งานวิเคราะห์นโยบายและแผน
องค์การบริหารส่วนตำบลลำโรง

คำนำ

การวางแผนเป็นกระบวนการบริหารงานให้สำเร็จตามวัตถุประสงค์ และนโยบายที่กำหนดไว้โดยใช้ประโยชน์ความรู้ทางวิชาการ วิจัยเหตุการณ์ในอนาคต กำหนดวิธีการ โดยมีเหตุผล ปรับสภาพสิ่งแวดล้อมให้เป็นประโยชน์ต่อการดำเนินงาน ไปสู่เป้าหมายอย่างมีประสิทธิภาพมากที่สุดการจัดทำแผนพัฒนาท้องถิ่น (พ.ศ. ๒๕๖๖ – ๒๕๗๐) มีลักษณะเป็นแผนพัฒนาเศรษฐกิจและสังคมที่ครอบคลุมการพัฒนาในเขตพื้นที่องค์การบริหารส่วนตำบลสำโรง โดยยึดแนวทางการพัฒนาเศรษฐกิจและสังคมแห่งชาติ นโยบายรัฐบาล ยุทธศาสตร์การพัฒนาจังหวัด พันธกิจ ยุทธศาสตร์ แนวทางการพัฒนา ขององค์การบริหารส่วนตำบลและนโยบายของผู้บริหารที่ได้แถลงต่อสภาองค์การบริหารส่วนตำบลสำโรง โดยเน้นการมีส่วนร่วมของประชาชน ร่วมตัดสินใจ และแสดงวิสัยทัศน์ ความคิดเห็นที่มีประโยชน์ต่อการพัฒนาองค์การบริหารส่วนตำบล ตลอดจนจะต้องสะท้อนปัญหา ความต้องการในระดับชุมชนนำมาวางแผนพัฒนาท้องถิ่นในครั้งนี้นอกจากนั้นแผนพัฒนาท้องถิ่นไปจัดทำงบประมาณรายจ่ายประจำปีด้วยความรอบคอบ โดยคำนึงถึงประโยชน์สูงสุดเป็นประชาชนในท้องถิ่น องค์การบริหารส่วนตำบลสำโรง ขอขอบคุณสมาชิกองค์การบริหารส่วนตำบลทุกท่าน กำนันตำบลสำโรง ผู้ใหญ่บ้าน คณะกรรมการหมู่บ้าน คณะกรรมการพัฒนาองค์การบริหารส่วนตำบล คณะกรรมการสนับสนุนการจัดทำแผนพัฒนาองค์การบริหารส่วนตำบล และหัวหน้าส่วนราชการทุกท่าน ตลอดจนหน่วยงานอื่นๆ ที่ได้ให้ความอนุเคราะห์ช่วยเหลือและให้ความร่วมมือด้วยดี จนทำให้การจัดทำแผนพัฒนาท้องถิ่นขององค์การบริหารส่วนตำบลสำโรงฉบับนี้สำเร็จลุล่วงไปด้วยดี

องค์การบริหารส่วนตำบลสำโรง



ประกาศองค์การบริหารส่วนตำบลสำโรง

เรื่อง ประกาศใช้แผนพัฒนาท้องถิ่น พ.ศ.(๒๕๖๖ – ๒๕๗๐) ขององค์การบริหารส่วนตำบลสำโรง

ตามระเบียบกระทรวงมหาดไทย ว่าด้วยการจัดทำแผนพัฒนาขององค์กรปกครองส่วนท้องถิ่น พ.ศ. ๒๕๔๘ และแก้ไขเพิ่มเติมถึง(ฉบับที่ ๓) พ.ศ.๒๕๖๑ ข้อ ๑๗ และข้อ ๒๔ ผู้บริหารท้องถิ่นพิจารณาอนุมัติร่างแผนพัฒนาท้องถิ่นและประกาศใช้สำหรับองค์การบริหารส่วนตำบล ให้ผู้บริหารท้องถิ่นเสนอร่างแผนพัฒนาท้องถิ่นต่อสภาองค์การบริหารส่วนตำบลเพื่อให้ความเห็นชอบก่อนแล้วผู้บริหารท้องถิ่นจึงพิจารณาอนุมัติและประกาศใช้แผนพัฒนาท้องถิ่นต่อไป

องค์การบริหารส่วนตำบลสำโรง ได้ดำเนินการจัดทำแผนพัฒนาท้องถิ่น (พ.ศ.๒๕๖๖ – ๒๕๗๐) ซึ่งสภาองค์การบริหารส่วนตำบลสำโรง ได้มีมติเห็นชอบ ในคราวประชุมสภาองค์การบริหารส่วนตำบลสำโรง สมัยสามัญ สมัยที่ ๔ ประจำปี พ.ศ. ๒๕๖๔ ครั้งที่ ๑ เมื่อวันที่ ๔ เดือนสิงหาคม ๒๕๖๔ องค์การบริหารส่วนตำบลสำโรง จึงขอประกาศใช้แผนพัฒนาท้องถิ่น (พ.ศ.๒๕๖๖ – ๒๕๗๐) ขององค์การบริหารส่วนตำบลสำโรง

จึงประกาศมาเพื่อทราบโดยทั่วกัน

ประกาศ ณ วันที่ ๔ เดือน สิงหาคม พ.ศ. ๒๕๖๔

(นายสมัย หลินศรี)

นายกองค์การบริหารส่วนตำบลสำโรง

ยุทธศาสตร์การพัฒนาของอปท.ในเขตจังหวัดที่ ๒ การพัฒนาโครงสร้างพื้นฐาน

ยุทธศาสตร์การพัฒนาเมืองและชุมชนน่าอยู่

แนวทางการพัฒนา พัฒนาและสนับสนุนโครงสร้างพื้นฐาน การคมนาคม สาธารณูปโภค
และสาธารณูปการต่างๆ